盛京時報

陰曆十月十四日
昭和七年十一月十一日

發行人　染谷保藏
編輯人　菊池貞二
印刷人　東光明
發行所　盛京時報社
支社　大阪堂島濱通一丁目　哈爾濱道外　大連榮町二番地　新京祝町二丁目

論說

美國大總統易人（傲霜庵）

四年一次之美國賽馬會。興高采烈。舉國鼎沸。賭錢爭勝。如狂如醉。今盧馬突破決勝線。胡馬不幸落後矣。賭錢看跑之客。或贏或輸。一鬨而散！

滿洲一隅。遠隔太平洋。觀美國的賽馬會。不免興趣索然。正如風馬牛之不相及。惟胡佛五十九歲。肥胖過人。猶且能跑。自然志在千里。無奈腿已不靈。盧斯福雖曾患腦脊髓前角炎。然比諸胡佛。年輕八歲。所以比較的跑得快。老胡竟跑不上。至彼此賽跑之狀。則令人不覺爲之發噱矣。

當總統選舉戰正酣時。盧斯福痛詆胡佛曰。魔女欺瞞之萬惡政治。胡一日不去。民一日受苦。胡佛則大罵盧斯福曰。盧等所懷抱之政治哲學。酷似赤俄。行將禍美歐毒。互相攻訐。勢不相下。此二大政治家之所言。若果爲眞。則不適於美國總統者。無甚於此二人。美國國民。除棄權不投票以外。恐無良計。所不堪詫異者。在事實上美國國民不但不棄權。且陸續投票。其結果據紐約來電。稱盧斯福聲勢大振。在總額五百三十一票中。獲得四百五十四票。佔驚異的多數。胡佛慘敗。蓋亦爲美人賽馬心理所使然歟。

按美國民主黨。自威爾遜逝世以後。失勢不振。在彼國政界。隱忍雌伏。已亘十三年之久。而今始得有此之大捷。盧斯福以下黨人。歡天喜地之狀。可想而知。夫總統易人。民主黨取共和黨而代之。則自今以後。美國內政外交。究不免變更。亦意中事耳。

民主黨。平素所聲明之諸多政策中。犖犖大者。爲禁酒法之撤廢。共和黨亦有鑒於輿論趨勢。在此次選舉戰主張施禁。但未免爲消極的。而民主黨則爲積極的。至其辦法。則實行一律撤廢乎。抑亦委各省自由廢止乎。不得而知。惟不久當由『渴（Dry）』轉爲『飲（Wet）』。即此可以斷言。此次總統選舉戰。支持盧斯福。奮鬪努力者。爲民主黨。聞其當選。歡喜欲狂者。亦固爲民主黨。然亦不可忘民主黨以外有勢力雄厚之一大黨從中援助。且其歡喜程度。駕民主黨而上之者。是彌漫全國之『主飲黨』也。

胡佛關稅政策之不得宜。亦爲民主黨所攻擊。謂故意高築關稅壁壘。阻礙貿易。以致各國亦得有所藉詞。而高築壁壘。勢之所迫。竟爾馴致世界的大不景氣。所以不憚目胡佛爲不景氣之罪魁。或職由於此。亦未可知。今盧斯福當選。則關稅政策。自然在變更之列。前途如何。爲各國所注目。

美國外交。具有一種傳統的色彩。且係國民外交。非一二政黨所能左右。其根本方針。大約確定不移。然其政策。由於政黨如何。有消積緩急之別。亦無可諱言。所謂胡佛式外交。在美國國內已有定論。或以爲對於歐洲。不無干涉過甚之嫌。若夫國務長官斯狄姆遜之對日對滿政策。則一意孤行。竟爾喪失伸縮性。以致美國人士中。亦嘖有煩言。自盧斯福當選以後。果打破此項僵局與否。不得而知。惟盧斯福之於外交。爲白紙的。較諸胡佛斯狄姆遜爲極自由。至少不受過去發言之拘束。所以對於聯盟。對於滿洲問題。或有所變更。亦未可知。要之日美暨滿美關係。不至有今日以上之惡化。殆可斷言。聞日本貿易業者。聞盧斯福當選之耗。額手相慶。以爲兩國貿易。與彼此國交。將自此好轉。依吾所見。此種觀測。未免爲計太早之譏。然商人見機甚敏。遽難否認。若果如其所言。則亦是極可慶幸之事耳。

覩人顏色。一喜一憂。是士大夫所不爲。獨立國家。不恃不可恃而恃有備。美國政變如何。對於滿日兩國。無或影響。至乞憐聯盟依賴他國之黨國外交。則恐不免有所喜憂歟。

神秘之西藏
曩諂媚於英人　今漸覺醒己位

南京通訊、西藏遠處西南邊陲、因爲交通不便、所以一切消息國人知之甚少、茲從各方探詢、得一較詳的報告、以饗國人、

政治　政教兩權　達賴操縱

西藏向來政權和教權分做兩體、不相關係的、在前清光緒二十一年、教王達賴把政王謨佛監禁起來、收了他的印信、從此政權教權都在達賴一人之手、當時清政府雖有駐兵在藏、可是腐敗不堪不經一戰、清兵全部退出、達賴自取了教權和政權後幾目無中國、外交上獨斷獨行、因爲地勢關係、不得不諂媚於英人、近數年、達賴自覺地位已固、對於英人漸不如從前的諂媚所以現在的達賴、實不如昔日的親英、而英亦不如昔日的親達賴、可是一班少數的部下、仍舊獻媚、互相勾結、達賴的政治手腕、完全是圓滑手段、對於英人如此、對於中央亦是如此、一方面派代表常駐中央、一方面却私購軍火、常來侵擾川邊、其所以如此者、因達賴明知中央不暇顧及、達賴的政治、完全是專制政治、教徒對於他、均須以神聖看待、人民對他、應視他如超過一切的皇帝、一言一動、國人遵守卅達、因此國民對他、確有敢怒而不敢言的情形、

經濟　因戰窘困　倒閉疊出

西藏經濟、因近年來屢受戰爭關係政府和人民益形窮蹶、川藏戰事、所耗民財、竟達三百萬盧比、五月中敗北、又向英國購五十餘萬的軍械、因此一般商民因苛徵重稅關係、均有坐以待斃之勢、以拉薩一市而言、因受經濟關係而倒閉商店、二月來有五十餘家之多、西藏經濟的竭蹶、近因固由戰爭而起、但遠因實受賜於英人的經濟侵略、藏內出外購物、必須在印換盧比、從前藏銀四元可換一盧比、現在藏銀三十元方可換一盧比、達賴爲收羅現銀起見、製造銅幣、發行紙幣、迫民使用、所以民間的資產僅成銅和紙而已、

軍事　擁軍五萬　模倣英國

西藏的軍隊、現在只有步兵騎兵和砲兵甚少、步兵大都由民間抽來、很少訓練、其中有五千餘的精練步兵、曾受英俄日人的訓練、這是西藏軍隊的最精銳之部、現駐隆布嶺卡花園、軍械從印度買來是印度所所棄而不用者、最近由英國購來一批新式步槍、機關槍、過山砲、這是對中央頗有不利的表示、軍人所穿制服、都由英國承辦、其式樣和顏色完全與英國兵士相同、軍隊所用的旗幟、是一雙獅子、其顏色紅黃藍白黑均有、現在所有的軍隊約五萬人左右、兵士年齡自十八歲至六十歲、軍人俸給、官長每年除得九百兩藏銀外、並由達賴賜給田地、如因打仗而死的、死後所賜用地由其子孫承繼、兵士每月除得餉銀四兩外、亦由達賴賜給田地若干、可是死後、雖因打仗而死、所給田地沒有承繼者的、令其補缺的兵士承受、

社會　開發未周　購於印度

西藏以天冷關係、物產少、所以一般人民的生活程度、低下不堪、民間的主要食品、不外大麥小麥和青果、上流社會間或吃米、可是除堆外所產的少數外、大都從印度購進、即以日用品之油鹽而講、亦均從印度運進、魚類以宗教關係、禁此孕食、所以藏內隨地池澤中很有魚滿的現象、婚姻盛行一妻多夫制、女子少、生活苦、是實行此制的原因、喇嘛多不結婚、達賴本人亦不取妻、他左右都是年輕的喇嘛、傳聞秘藏女人、可是不敢公開、恐怕失去民衆的信仰、最近達賴有一個心腹、亦是男性、在達賴坐前很有一言九鼎之勢、

民衆　班禪達賴　紅黃兩教

西藏民衆可分三部分一部分是擁戴班禪的民衆、一部分是擁戴達賴的民衆、還有一部分是紅黃兩教、擁戴班禪的民衆雖常常盼望班禪回藏、脫離達賴的苛政、可是班禪以勢力不敵、回藏實是一個難題、非中央有斷然處置的方法、實無成就的可能性、總之、西藏不靖、在我國西南邊陲的糾紛、實無解決辦法、最近中央擬將西藏改爲行省、這是處置西藏的良策、西藏在形勢隨是很窮苦、可是實際上、天然的財富、實冠全國、英人所以注意西藏者乃愛其礦產的雄厚、其礦產種類、有金銀銅鐵煤等、而且質美量多、某年有日人冒充華人潛入內地、費了數年的苦心、考查礦物、所採標本、價值百萬餘元、此可見礦產的雄厚了、

新詩　歡迎投稿

愉快悲哀（張維謙）

蕭殺的秋風、
硬把樹的葉兒片片的摘了下來、
鋪在塵埃、
多情的詩人、
觸景傷懷！
在描寫着悲哀、
貧兒在收拾着落葉、
覺得不勝其愉快！
愉快悲哀、
悲哀愉快、
反正一個題材、

一班

夜闌人靜、
尚有小販的呼聲、
可憐啊、
現在一斑的人生！

理想之模式　人生（5）

道家（Taoism）

道家的人生觀、以爲人類宜順自然而行、一切文物制度道德禮教都是違反自然的人造物、是人間一切爭執衝突不調諧的來源、他們主張破除一切人造的是非善惡眞僞美醜的標準、使人類返歸自然、依自然任天性地渾渾噩噩地生活、不受一切政府君王禮教法律道德的拘束、法國盧梭（Rousseau）返歸自然（Return to patute）的呼聲與此相近、今舉中國的老莊爲代表、

老子的道德經五千言、消極的破壞方面的言論居多、其破壞人間之善惡美醜者如『天下皆知美之爲美、斯惡矣、皆知善之爲善、斯不善矣』、蓋以天下之物皆是自然現象、本無所謂善惡姸媸的區別、多事的人類乃於其中强分出美的善的來、則其心中必存有醜的觀念、其對於當時盛行的道德禮義的攻擊、如『大道廢、有仁義、智慧出、有大僞、六親不和、有孝慈、國家昏亂、有忠臣』、又如『絕聖棄智、民利百倍、絕仁棄義、民復孝慈、絕巧棄利、盜賊無有』、前者以爲當時所表彰的仁義孝慈……是世道人心已經壞了的結果、後者則更進一層以爲聖賢仁義……是世道人心敗壞的原因、他對於文化攻擊如『天下多忌諱、而民彌貧、民多利器、國家滋昏、人多伎巧、奇物滋起、法令滋彰、盜賊多有』、他以一切人爲的器物、法令都是破壞圓滿和平世界的東西、他所理想的人生、是『見素抱朴、少私寡欲、絕學無憂』的渾渾沌沌的生活、他說『衆人熙熙、如享太牢、如登春臺、我獨泊兮其未兆、如嬰兒之未孩、儽儽兮若無歸、衆人皆有餘、而我獨若遺、我愚人之心也哉沌沌兮、俗人昭昭、我獨昏昏、俗人察察、我獨悶悶、澹兮其若海、飂兮若無止、衆人皆有以、而我獨頑似鄙、我獨異於人而貴食毋』、他所理想的世界、是『小國寡民、使有什伯之器而不用、使民重死而不遠徙、雖有舟輿、無所乘之、雖有甲兵、無所陳之、使民復結繩而用之、甘其食、美其服、安其居、樂其俗、鄰國相望、雞犬之聲相聞、民至老死不相往來』、

天生蒸民　一視同仁
執政說明王道　並蒙御賜犬種
伍德海觀見執政紀（下）

遜帝又謂由今日談話之情形觀之、可證外間傳說之無稽、（蓋室內除俞君於遜帝不能達意之時略事傳譯外既無日人在座、復未限制談話範圍）自由如此、決不能信自身爲政治囚犯也、

當詢及對滿洲國之感想時、遜帝云、余主以王道治國、以孔子之教爲則、天生蒸民、一視同仁、惟以

和平　博愛

爲懷、初未嘗使各成一族也、然有國際間之競爭、於是戰禍不免、孔子以『誠』爲治國之要以博愛和平爲經世之務、東方文明精神、實基乎此、滿洲國建國宣言、即本此精神也、吾人反對種族、或國際間之爭鬪、故年號大同、即天下大同之意、滿洲國酷望與英美各國締結邦交、共同努力、

歡迎　外資

以促進世界和平、至國內政策、則在謀人民安居樂業、新國家將不設政黨、因政黨政治、用之不善適足以招意見之分歧耳、吾人將力謀國際地位之鞏固、希望貴國（英國）人民、對於吾人所抱態度、能徹底了解、予以同情、滿洲國開發實業、極端歡迎外資之輸入、余曾受教於英人莊士敦爵士、略知英國歷史及英人主張、故英滿二國、永相親睦、尤深企盼、蓋貴國大皇帝喬治五世、早審知予之意向矣、

溥氏以滿洲兵匪爲一嚴重問題、彼云日本軍事當局、已允出全力助滿洲國、殲滅此種醜類、

犬種　相贈

溥氏對於日本駐滿全權武藤大將、深表敬意、武藤來長、簽訂日滿議定書時、彼此私交至篤、溥氏確信武藤大將能力助滿洲國之發展、當余入見時、溥氏即云、可暢談、至午、並命侍從備午膳、惟彼以足疾、不能同餐、囑其弟溥嘉相陪、記者亦即告辭而退、

余晉謁時、曾詢其所畜英國獵犬名『肸頭』者、攜來長春否、餐後溥氏攜犬而來、龐大無匹余戲告溥氏、謂在津時、彼曾允以一旦踐言、余深以無巨厦以畜此巨犬爲憂也、餐後、遜帝復導余登樓入內室、以最近玉照見示、余告辭時復承再三叮嚀、得暇來訪、遜帝生活頗優、余私衷亦深欣慰也、

大連汽船出帆廣告

△青島上海行　奉天丸　十一月十一日午前十一時
　大連丸　十一月十五日
　奉天丸　十一月十九日
△天津行　長平丸　十一月廿三日
△濟通丸　十一月十二日後五時
△登州龍口行　安東丸　十一月十四日後四時
△天潮丸　十一月十四日後四時
△阪神行　大連經由營口出帆
△長順丸　十一月十五日後四時
△香港行

大連汽船株式會社
專屬貨客經理店　大連市敷島町六番地　永和公司　電話七二七五番　七八六八番
阪神航路專屬荷取扱店　大連市須磨町六〇番　澤山兄弟商會　電話長五二六五番　四六八一番

恭頌洮遼警備陸軍騎兵第三支隊長　劉公及言　及各團長　德政

溯自本年八月二十三日被義勇軍佔據瞻邑後匪徒四起民不聊生雖經洮遼警備軍第一二三各支隊於十月二十六日將義勇軍驅逐出縣拯人民于水火之中登諸衽席之上然病久餘生未能復初於二十八日第一二支隊撤歸洮南第三支隊長　劉公及言受命帶同參謀長王志崇及所部第七團團長李子震第八團團長黎香九第九團團長張俊武獨立團重砲隊等留守瞻榆剿防餘匪保護閭閻提倡民團籌濟災民派隊出巡瞻太之間恢復交通凡屬興利除害之處悉舉無遺是以坐鎮以來未過五日而商民已各安生業靖謐如恒全縣人民得慶更生者皆劉公及各團長之所賜也謹登報端藉申謝忱

瞻榆縣縣長莊紹裕　警務局長翟福魁　商會長劉英棠　農會長王鳳鳴　教育會長方獻忱　紅卍字會長劉玉亭　全叩

介紹國醫葉季紅大夫

逕啓者國醫葉季紅大夫爲名醫葉古紅先生之介弟前在奉天行醫懸壺以來活人無算客歲事變回籍致抱病者多感不便茲應奉天鴻育堂主人之聘春間滋奉照常應診特此介紹

寓奉天南市場對過新旅社九號房間　電話五千一百七十七號
分診所　大西邊門外一經路口

鴻育堂　遲守成　李炳暘　郭樹風　陳燮平　介紹

重新整頓擇吉開張廣告

敬啓者自開業以來已歷十六星霜信用昭著有口皆碑詎料今秋桂節期間東西双方忽生齟齬前已登報聲明出兌近日內容清理就緒有王德仁君將東股洋四千五百元撤消歸與原東接收兩相脫離關係此番重新整頓資本依照洋九萬元營業方針繼續照常價碼云廉貨色奇特擬於新歷月之十三日先行交易擇吉開張望各界諸君如肯惠然光臨敝號榮甚

大連市西崗街一百三十一番地
同聚福百貨店謹啓
電話　批發部二二三六　零售七六五五番

怨訃不週

顯考光祿大夫魁府君星階公痛于大同元年九月八號戌刻壽終正寢享壽七旬有一不孝等親視含殮遵禮成服謹奉慈命擇于夏歷十月廿二日午時發引明在

年寅世戚鄉誼　哀此訃聞

棘人唐寶森　寶露　泣血稽顙

官准立案　胃腸病奇藥紅色造福（專治男婦幼胃腸各病）

如腸結便秘胃口脹悶消化不良心口諸痛噯氣吐酸嘈形體枯弱經年積聚癥瘕痞塊小腹寒痛時愈時犯即時奏效且保除根兼治男子腎病精（一服此不）逆噎長如用心太過而傷腎者房事不解而傷腎者能種子婦女貧血不能受孕服本藥丸有特飲食不慎而傷胃腸者婦女經病不能孕育者

紅色造福特點　可稱百試百驗之奇效藥　潤腸快胃清心暢志攻堅破結增加食量確有實驗雖百藥不效之胃腸各病一盒去根

定價大洋甲種五元　乙種貳元四角　函索加郵費一角　空函不覆

總行奉天大西邊門外　鴻育堂藥店啓

新法戒烟
特設紫外光線電氣治療室

主治　內外、產婦、花柳、各科疾患、注射各種藥針、備有頭二三等病室、入院隨意、產婆接生、晝夜應急、

戒烟　定期戒除、不受痛苦、癮病同時治愈、醫藥費最低廉、

紫外光線電氣治療　如在戒烟期中、無論發生何病、經用電氣治療、立刻全愈、身體頓呈一種暢快、五分鐘即入睡鄉、關於其他一般難愈病症、藥力不能奏效者、經用紫外光電氣治療、立見神效、如有疑問、請來試驗、歡迎參觀、

奉天南市場西馬路灣路北（前中英醫院舊址）

大西醫社
院長　樂德軒
醫師　醫學士　產科女醫　樂守勤
紫外光線電氣治療技師　樂洪波
顧問　福井武一　鎗井仁三郎

肺病吐血去根藥出世

專門治肺癆病　趙羨忱大夫啓

此藥世傳行銷省城三十餘年專治青年肺病三期以內咳嗽痰喘面黃肌瘦春秋舉發大口吐血衄血嘔血痰中代血時犯時愈無定時以及老幼各種傷勞咳嗽經年不愈服他藥無效者速來本堂診斷定期醫愈負責不犯函詢各症附郵票六分詳細答覆肺病吐血他疾謝決

大西關月窗胡同門牌一七二號
診斷處　精業堂趙家肺藥局　理
牌匾爲記　借用滿電四二三一〇號

專治痢疾腹痛胃氣腸癀靈藥
健胃固腸丸
（商標　註冊）

本藥專治紅白痢疾霍亂痧疫過食過飲消化不良中暑冷寢時候瘴氣腹痛下痢等症
胃弱之人每食後服用五六丸則補助消化且能豫防一切痢疾

藥價　貳拾錢　參拾錢　五拾錢　壹圓　貳圓　參圓　五圓　拾圓

◎近有無恥之徒假冒本堂商標魚目混珠賜顧貴客請認明本牌庶不致悞

經售處

地名	藥房
奉天	井上誠昌堂
同	佐藤廣濟堂
同	大德生藥房
同	歐美藥房
同	五洲藥房
同	中西藥房
同	文雅齋藥房
同	永年西藥房
同	同仁醫院
同	中國藥房
遼陽	義和堂藥房
同	東英藥房
同	興華藥房
同	天福藥房
同	大和興藥房
同	咸春堂藥房
遼陽	永春藥房
同	榮德堂藥房
鐵嶺	義和堂藥房
同	福壽藥房
同	濟民仁術藥房
同	和發久葯房
同	仁濟醫院
同	宏壽藥房
撫順	大東藥房
同	濟生堂藥房
同	望月好濟堂
鞍山	同仁堂藥房
同	荒尾藥房
四平街	和發瑞藥房
同	回生堂藥房
開原	東亞藥房
開原	世界藥房
通化縣	富盛興藥房
本溪湖	多久島藥房
安東縣	井上誠昌堂
同	一木藥房
同	福興堂藥房
同	瑞祥堂藥房
同	東益增遠藥房
鄭家屯	東英藥房
同	和發義藥房
大連	井上誠昌堂
同	東瀛藥房
同	華泰藥房
同	華西藥房
同	回春藥房
同	德記藥房
大連	同記藥房
同	康德記藥房
同	華美藥房
同	回春堂藥房
同	德興藥房
同	志義成藥房
同	廣生堂藥房
同	天和藥房
同	中興藥房
同	同德藥房
同	衛生藥房
同	德生堂藥房
長春	中西藥房
同	錦和慶藥房
同	泰祥藥房
同	福華西藥房
長春	德長源藥房
同	大和堂藥房
哈爾濱	長壽堂藥房
同	井上商行
同	寰球藥房
同	泰華西藥房
同	中西藥房
同	賓安藥房
同	衛生藥房
同	福壽藥房
同	泰東藥房
同	東北藥房
同	世界藥房
同	廣濟藥房
同	和發魁藥房

發售處　大阪市東區伏見町　合資會社　谷回春堂大藥房
總經理　大連市　賣藥株式會社

劉湘軍水陸猛攻瀘州城
並用飛行機炸擊

【重慶十日電通電】劉湘軍連日向劉文輝軍最後的防壘之瀘州、繼續猛烈攻擊、八日午前六時、水陸並進、以砲艦二隻、與大砲開始砲擊、劉湘軍一部、已進抵瀘州郊外、與劉文輝軍隔河對峙、劉文輝軍集合三萬、繼續抵抗、展開猛烈激戰、

【重慶十日電通電】劉湘軍于九日朝、使飛行機四架、襲擊瀘州、投擲炸彈五十餘個在城內發生火災十三處、市民呈大狼狽、並由飛行機向劉文輝軍兵士、散布勸告降投傳單、

宇垣否認投入政界

【下關十日電通電】宇垣朝鮮總督、於昨晚通過本埠東上、表示談話如左、

余離京城返內地時、必有人傳播投入政界之浮言洵屬不勝遺憾、余現爲統治朝鮮、有渾身努力之覺悟、如投入政界、全不夢想、在京中雖會見何人、皆關聯統治朝鮮、請勿誤解云云、

日軍事費圓滿解決
全歲出達二十二億餘圓

【東京九日電通電】齋藤首相、于九日終了預算閣議後、向高橋荒木岡田三大臣、要求殘留、就軍部預算懇議、結果爲難關之軍部預算、解決如左、

一滿洲事變費預備金、追加一千萬圓、共計設定預備金二千萬圓、

一、各省復活要求、以殘餘之二千二百萬圓支配之、

一、陸海軍事預算中之改善兵備費復活要求、與各省分離、特別承認、共計爲九千萬圓、其財源由公債支辦、

因之陸海軍當局懇談結果、決定九千萬圓中、陸軍六千五百萬圓、海軍二千五百萬圓、預想難關之明年度預算、除各省事務的折衝外、全部解決、歲出預算二十二億三千萬圓、發行公債額約達九億圓、此後追加之特別會計公債交付公債等加算時、似恐達到十億七千萬圓之鉅額、

【東京九日聯合電】高橋藏相、對於軍部要求之復活預算、閉閣議後、仍在首相官邸與荒木岡田兩相會見、就軍部之復活要求、折衝結果、由双方讓步、結果承認復活預算、預想糾紛之軍部預算問題、圓滿解決、

安徽預算減縮四百萬

安慶訊云、皖省預算、在十九年陳調元主政時代、年入經臨兩費、爲一千六百餘萬元、迨今春吳忠信繼主皖政、適值災祲之後、入不敷出、令經盡量緊縮核減三百餘萬元、仍列爲一千三百餘萬元、惟歲入項下、如政府協欵暨屯墾營業稅等項雖經列入、並非確定、日前省府又奉蔣電令、以皖省二十一年度預算、仍須重行核實減縮至九百餘萬元務期收支適合、遂經吳氏召開臨時會議、討論此案、當經議決、決裁撤不急機關、並分別減少經費、於十一月一日實行、並由財廳根據裁減後實在狀況、編製預算呈復據聞此次減政、係將歲入歲出預算、分別削減又共減去四百餘萬元、現歲出歲入總數、均爲九百餘萬元、計全省歲出經臨各欵、如自治籌備委員會、省賑務會、財政討論委員會、礦質探驗處、軍法會審處、國貨陳列館、省立第一工廠、各縣雨量測驗站、駐京無線電台、財政廳派往六十縣衛田督徵委員等、均經裁撤、新蕪大輪船原船、出售二十八區營業稅獎金、省蕪防疫臨時費全裁、其餘或縮小範圍、或酌予核減、綜計經臨共減三百六十九萬六千五百五十五元四角四分、不足之數、將由各廳處厲行裁員減政、以資彌補、各機關職員、莫不感恐慌、而蔣介石致吳忠信電、略謂皖省財政、入不敷出、爲數甚距、迭經函電盡量縮減、想已照辦、聞兄到任以前黨政及教育等各費、積欠頗多、若以二十一年度歲入清理、勢所不能應即嚴飭財政廳迅就歷年交代不清、及田賦積欠各案、切實追繳俾資償還、又聞前此皖省厲行減縮、被裁人員、有聚衆要挾及散佈謠言情事、此風萬不可長並應嚴飭警備司令部、及公安局、嚴加取締、以肅政紀、是爲至要云云、吳已令各廳處知照、並由各機關佈告週知、

美大選成績
民主黨空前大勝

【紐約九日電通電】昨日大統領選舉戰之結果、羅斯福及福巴所獲得之直接選舉人數、羅氏爲四五五、福氏爲七六、民主黨竟獲得空前的大勝利、

【又電】美國大統領選舉結果、選舉人總數五三一中、羅氏得四七一、福氏得五九、由州觀之四十八州中、羅氏已席捲四十二州、福氏僅得六州而已、民主黨竟獲得空前的壓倒的勝利、至投票數、現始全部判明、至午后五時五十分裁止、獲得投票數如次、

羅斯福　一千六百五十三萬九千票、
福巴　一千零九十四萬七千票、
托摩斯　三十五萬九千票、

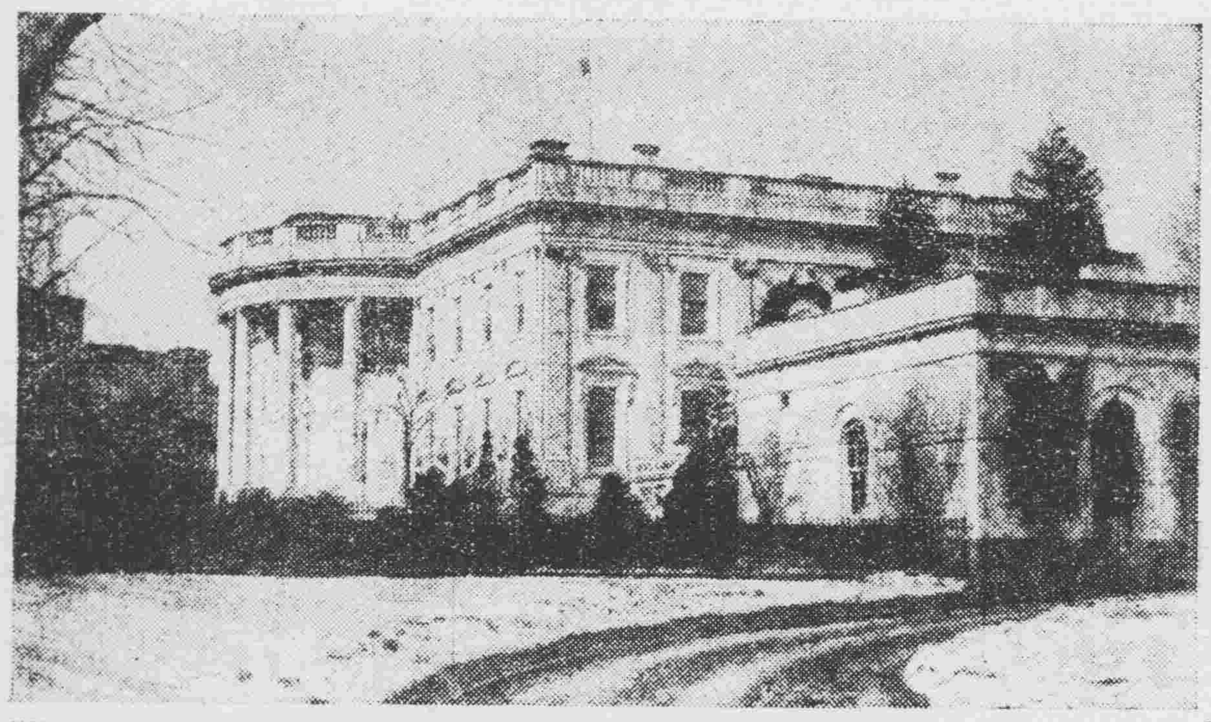

美新大總統羅斯福及白堊館

班禪訪英代理公使
關于西藏問題密議

【北平十日電通電】班禪喇嘛、於朝突然赴英國公使館、訪見代理公使尹格拉穆氏、關於西藏問題、密談約五二小時、其談話內容、付絕對秘密、班禪喇嘛係代表西藏二大勢力之一方、並與英國所支持之達賴喇嘛、處反對地位、似就中國本土之紛爭、交換意見、並聞班禪喇嘛、預定日內將赴洛陽、在該地設置班禪教義本部、

政友會反政府態度
此後政局尤堪注目

【東京十日聯合電】政友會對于政府預算、蔑視政友會之主張、減少匡救時局預算案、且被激刺、政府一部與民政黨策動解散議會、擁立宇垣氏、或使齋藤內閣與政友會絕緣、運動圖謀解散議會、政友會內部有相當强硬論、即齋藤內閣已達成非常時內閣之使命、際此實行總辭職、可以復活憲政常軌、政友會今黨出身閣僚辭任、由野黨立場、對付政府之意見、鈴木總裁、嚴守沈默、注視政局、其態度似俟完了大演習後決定、政府無變化態度、政友會空氣、漸呈反政府的態度、爲明瞭的、

在華日紡績合同案

【大阪十日電通電】內外棉株式會社專務岡田源太郎、就在華日僑紡績合同案、與同興紡社長飯尾一二會見、並向東洋紡之阿部房次郎、日本紡之菊池恭三等、要求提示合同案、日下對于內外棉之提案、表示贊成者、係東華紡日華紡等、同興紡亦贊成投資、阿部氏贊成時、裕豐紡亦參加、頗想加往年東洋紡合同大合同之實現

日各界歡迎羅斯福
期待日美貿易好轉

【東京九日聯合電】美國大統領選舉結果、羅斯福當選、已經必定、雌伏十三年之民主黨、復佔天下、羅氏出馬、對於日美關係前途、齎來何等影響美外務當局、迴避公言、惟由一般觀測、或改變共和黨向以戟刺日本爲能事之外交政策、創設良好之關係、亦未可知、即

（一）民主黨在根本政策、無主、如共和黨採取帝國主義、毎事以協調的爲宗旨、至實質的以言、似無變化、

（二）羅斯福距今九年前在野時代、發出意見、美國有對日更進理解、樹立對日政策之必要等旨民主黨政策、較福巴可有對日好意性質、

（三）關稅政策、改現行高率關稅、爲互讓關稅、

（四）對聯盟策、當以國際協調爲主、

以上由任何觀點以言、羅氏當選之消息、爲日本經濟界所莫大歡迎、股份生絲等市場、頗呈活況、財界各方面、觀測美民主黨因撤廢禁酒法、受國內輿情之歡迎、因國際協調、能使日美關係好轉、頗具樂觀

【東京九日電通電】因羅斯福當選美國大總統、結果一般觀測、謂日美貿易好轉、生絲雜貨絹織物及其他日本貨物、對美國輸出、必然激增、頗呈樂觀、

滬發行公債
二十年還清

南京訊云、中央政治會議二日舉行第三百三十次會議、行政院呈稱、上海市政府呈稱、查本市於一二八事變之時、閘北、江灣、吳淞、眞茹一帶淪爲戰區、商廬廣舍、盡成灰燼、現在接管雖已數月、仍然滿目蕭條、伏念上海爲中國商業文化重心、中外觀瞻所繫、規畫復興、刻不容緩第是庫儲奇絀、罔注維艱、再四籌畫、惟有採行公債政策、以資調劑、擬請發行戰後復興市政公債六百萬元、以本市政府收入捐稅、爲還本付息基金、專充本市建設有利事業之用、擬具條例暨還本付息表、請核准施行等情、經本院第七十四次會議決議通過、除指令外、特抄送原條例暨還本付息表、請核定原則、交立法院審議、茲將上海市戰後復興市政公債條例原文錄次、

市公債條例計

第一條　上海市政府爲復興戰後市政事業、發行公債六百萬元、定名爲上海市戰後復興市政公債、

第二條、本公債利率、定爲週息七厘、

第三條、本公債定於民國二十一年十一月發行、

第四條、本公債毎年付息、以四月底十月底爲付息之期、

第五條、本公債自民國二十二年四月起、由抽籤法分二十年償還、毎年抽籤兩次、抽還總額、依照還本付息表之規定、全民國四十二年十月底止、本息全數清償、前項抽籤、定於毎年四月十月舉行、即於該月底開始付欵、

第六條、本公債中籤債票、以六年爲領欵期、到期息票、以三年爲領欵期、逾期不再付欵、

第七條、本公債由上海市政府指定以本市收入之碼頭捐、作爲還本付息基金、並依照還本付息表所載數目分期提存指定銀行、備付到期本息、

第八條、本公債票面定爲千元百元五十元三種、

第九條、本公債定爲不記名式、

第十條、本公債得自由抵押買賣、並得充本市公務上之保證金、或担保品、及本市公共團體機關之基金、或準備金、其到期本息票、得爲繳納本市捐稅之用、

第十一條、本公債還本付息事宜、得委託銀行代理之、經理本公債還本付息之銀行、政府毎年按照支付金額、給予千分之二、五之手續費、

第十二條、對於本公債如有僞造及毀損信用之行爲、由司法機關依法懲治、

第十三條、本條例自公布日施行、

日陸相談美新總統
期待實現日美親善

【東京十日電通電】荒木陸相、爲陪觀大演習、於昨晚九時二十五分、由東京驛出發西下、在車上表示談話如左、

對于美國新大總統羅斯福、希望開活眼充分觀察日本、即華盛頓之建國精神、與日本帝國之精神、對比玩味、希望就帝國行動公平無私之觀察、羅斯福前總統時當日俄戰爭、日實本經濟窮時、懇切援助、爲日本之救世主且同日本進言、實行擔任調和之調主、新大總統聞知與前大總統有親戚關係、多年希望之日美親善、充分期待、獲得結果云云、

歐洲各報評美大選
觀測變更對日聯盟策

【東京九日電通電】美國大統領選舉、結果、民主黨羅斯福當選、歐洲側對此之論調、大致如下、

倫敦特日郵報、謂過去十二年間共和黨政策、今已失其地位、民主黨之勝利、對於從來之對聯盟策、齎來重大變化、亦未可知云云、意大利國新聞、民主黨之勝利、對於歐洲各國、將與重大影響、而關於稅之低減、爲其一、從來對歐洲之政策、終歸無用、爲其二、

又西班牙之德瑪特利報、謂共和黨慘敗之結果、政府之對日感情、由此轉好、好採取靜觀主義、同時聯盟爲鑑與日本妥協點、益形焦慮、亦未可知云云、

魯韓聯張將
反中央傳說

【青島九日電通電】據中國側情報、劉珍年軍、決定與在河南張鈁之第二十路軍部隊換防、因之韓復榘失却面子、且將比劉軍佔優勢之張鈁軍、調防山東、結果韓復榘之安全、受其威脅、張學良亦痛感異常壓迫、故張學良與韓復榘間、對于中央善後措置、進行協議、若該協議成立之場合、韓復榘即時辭任山東政府主席、表明反對中央政府態度、似採取自由行動、

羅斯福畧歷

羅斯福氏生於一八八二年一月三十日、幼居黑貝河上哈德公園旁、父名雅各羅斯福、母名莎拉狄蘭諾、均爲紐約之望族、氏幼年受法德兩國籍保姆之扶持、及家庭教師之指導直至十四歲始入葛羅頓學校讀書、

一九〇〇年卒業於哈佛、一九〇四年秋間、轉入哥侖比亞大學習法律、一九〇五年三月十七日與故總統羅斯福之姪女安娜女士結婚、至一九〇七年卽在紐約以律師爲業、因氏之家人均隷民主黨、故氏亦卽屬之、至一九一〇年與一九一二年連任紐約州上議員、此爲氏政治生活之發端、至一九一三年卽被威爾遜總統任爲海軍次長、一九一八年赴歐參加凡爾賽和會議、

一九二〇年曾一度被民主黨推爲總統候選人、但此幸運終爲哈丁所奪、一九二九年繼施密斯任紐約州長、

氏爲前總統羅斯福之同族、故亦頗有其風度、自在哈佛時代卽有爲民社服務之想、氏對於政治生活、極富興趣、今年雖已屆五十一歲、而於總統之競選運動、依然極爲興奮、

松岡代表在波折衝
說明日本對滿政策

【瓦爾索九日電通電】松岡代表、九日午前十一時、在外務省會見波蘭國新任外相伯克氏、及聯盟代表烏拉丁斯基氏、關於日本對滿政策、說明大致如下、

（一）日本全國民、爲貫徹對滿政策、無論何等犧牲、決計亦所不辭、倘有反對之國、恐招激憤、

（二）承認滿洲國一節、旅滿波蘭人皆希望促進承認、切望考慮此點、並由日波關係之大局、善處無誤、

在此會談、波國側似與松岡成立草約、卽以在聯盟理事會、與歐洲諸國間無有重大障碍爲條件、波蘭對於日本、不吝最善的支持、

松岡代表於會見後語記者、畧謂遇此偶然的機會、能與蘇俄及波蘭兩國政府相懇談、得其最善的諒解、實爲予所滿意、

福巴電賀羅斯福
羅斯福覆電表感謝

【帕洛亞特（加利福尼亞）八日電通電】福巴至羅斯福獲勝、成爲明瞭時、已自認敗戰、于午后九時三十四分、致祝電於羅氏、略謂、余對於閣下之政治收大成功、余亦爲國家共同目的計、不惜獻身努力以援助於閣下云云、

【紐約九日聯合電】因全美政戰、決定下次大總統之羅斯福接受福巴之祝電、發出感謝電、謂余對于貴下之祝電、衷心表示謝意、

有吉使談對華外交

【長崎九日電通電】有吉駐華公使、本日（九）午後零時三十分、乘長崎丸抵本埠、在船上表示談話如左、

中國對日感情、漸次好轉、然中日直接交涉、仍然無望、此次歸朝、無特別意味、俟聯盟總會開會後、希望徐徐企圖中日親交云云

日陸海軍分配軍費
兩省當局成立協定

【東京十日聯合電】關於已承認之兵備改善費國防充實費九千萬圓之分配、日陸軍省小野寺經理局長、大內主計課長、與藤田海軍次官、加藤經理局長、寺島軍務局長荒木經理局第一課長等會見、陸軍側主張以陸軍七海軍二之分配率、然海軍側主張以海軍之陸軍六、兩者各執己意、不肯相讓、協議至午后十時二十分、已經兩小時、惟双方不相讓、釀成激論、結局不得結論、決定俟各方考慮研究後、改日再行協議散會、

【東京十日電通電】關於陸海軍復活要求之分配、柴田翰長、自本晨來與齋藤首相及其他面商、旋上奏陛下畢、在書記翰長官舍、招致柳川陸軍藤田海軍兩次官、三者鼎坐、大事折衝、移時再召黑田大藏次官、大經協議、結果以陸海軍復活費、定爲九千五百萬圓、並決定其分配如次、至此此案始得圓滿解決、

陸軍兵費改善費、五千萬圓、
海軍　四千五百萬圓、

林主席赴洛

南京訊云林主席六日晨十時乘津浦專車北上、轉赴洛陽、各機關代表均到站送行、並有憲兵沿途戒備、隨行者有鈕永建及參軍毛仲藩、醫務主任李任、秘書姚健、科長沈遜齋暨

荒木陸相西下

【東京九日電通電】荒木陸相、于九日午後九時二十五分由東京出發、西下赴大阪、陪觀大演習、預定十七八日頃返京、

蘇省米糖解禁問題
救濟農村解除民生痛苦
商聯會請政府停貸美麥

清江浦訊云、蘇省今歲麥秋豐稔、農民方冀彌補去歲巨浸之損失、然秋來市中洋米充斥、穀產乃無形滯銷、且因競售結果、穀價跌落千丈、而尤以蘇省南北米麥禁令所限、各地市中洋米更形猖獗、是故豐收之後、農困依然、鄉村經濟、仍未脫離敗潰狀態、嗣經江南北各地法團函電呼籲、蘇省府近始通令各縣、開放米麥禁令、由十一月一日起、江南所產之米與江北所產之麥豆、可互相運銷、以資調節、並令行各縣各縣府不得藉名課捐、以削減洋米之勢、與蘇省農產、在該省境內可貝暢銷無阻、以蘇民困、江蘇全省商聯會、又以政府第二次續借美麥、行將成爲事實、此種計劃匪但與國產穀類有直接影響、且助長洋穀在中國市面與國產穀競爭之勢、現特電請政府停止進行、原電如下、南京政府、行政院、財政部鈞鑒、竊查第二次續借美麥事、係由財部顧問楊格與美國財政善後公司駐滬代表會商續貸數量及運華辦法、其續貸總數量、約爲四十五萬噸、價値美金一千二百萬元、合華幣五千萬元、本會遜聽之下、萬分悚懼、中國承災封之餘、金融枯竭、百業凋敝、考其關鍵繫於農村經濟能否復興、即以蘇省論之、秋收尚稱中稔、宜若可解倒懸乃穀價低落、農困益甚、良以第一次所借美麥散在各地、至今存數尙多、致將國產糧價壓低至最小限度、仍復無人問津、第二次續貸美麥、若竟成交、行見有絕大之數量運華傾銷、國產糧價必更慘跌、至不可收拾之地步、本會度衡社會環境隱憂實深、爰代表全省商農、電懇鈞府（院、部）將第二次續貸美麥一案、停止進行、俾但蘇省經濟得以喘息、中國金融活動、亦得以安定、伏乞睿核俯准採納、不勝感禱待命之至云云、

美上院外交委員長
因民主黨勝利將更替

【華盛頓九日電通電】經此次選舉結果、民主黨在上院確實能獲得多數、殊爲明瞭、現任上院外交委員長之波拉、（共和黨）自然更易、至其繼任、則當由維其尼亞選出之庫羅特斯汪遜當選、

美新國務長官地位
外交團注視其人選

【華盛頓八日電通電】美大統領選舉結果、羅斯福之當選、殆爲確實、華盛頓之輿論今全注於明年三月可組織之盧維內閣閣僚上、就中外交團關於國務長官之人選、頗爲注目、然其候補人物、爲曾任威爾遜內閣之陸軍長官柏喀、及曾於一九二零年爲民主黨候補在大統領選舉時、大事逐鹿之約翰、台維斯等呼聲最高、倘若柏喀就任爲國務長官、則關於遠東問題、即可立脚於現實、限於美國不參加國聯、較諸現任長官斯齊穆遜之理想主義、當可採取現實的對策、爲最善之良策、

日皇西下

【東京十日電通電】日皇陛下、爲統監大演習、本日（十）午前七時二十三分、由東京驛發輦西行、行幸大阪、

陳公博談鋼鐵廠案

上海訊云、陳公博六日晨對記者談、鋼鐵廠合同、正約德方、確已催促多次、頗希望能在下月初簽訂、資本定爲八千萬元、以一千萬元作開採烈家溝煤礦設備費、以其餘七千萬元、以三成開採益華裕華兩鐵礦、七成爲建築廠址及設置機械之用、此項資本之籌措、決發行庫券四千萬元、請中央銀行主持、而由財政部指定國家稅收之一部份爲担保、其餘四千萬元則由實部將烈家溝煤礦担保、估計該處礦穴開深一千尺、即可得煤二千五百萬噸、以煤每噸十元計、可値二萬五千萬元、益華裕華兩處鐵礦含量爲六成、可供二十年繼續開採、將來鍊鋼廠開工後、每日可得純鋼五百噸、純合中國消費量五分之一、地址尙未決定就經濟之眼光觀察、以浦口爲適宜、此外並須顧及國防之重要、馬鞍山是否係理想之地點當再由軍事顧問作一度密中之測度、地點能在日內決定、則將派專家赴德檢視機器、兼與英美出品相較、然後運來、故首批三月後始能運輸、而機廠之建設、在三月內亦可有相當之規模、陳公博六日晚車返寧、

宋子文與蔣氏協議

【漢口十日電通電】八日來漢之宋子文、九日朝、再度訪見蔣介石、約有四小時會談、協議三中全會對策、及財政問題、

徐州訊云、林主席偕鈕永健專車六日晨十時由浦北上、過蚌時與蔣鼎文談剿匪計劃、晚八時到徐、李延年等往謁、林已就寢、由參軍毛仲藩代見、據談關於軍事外交、林與汪蔣已有切實計劃、此次返洛、暫長駐、並監督考試院長就職、川戰卽平息、魯事即解決、專車八時四十分西駛、約日七上午十一時可抵洛、

美國上下兩院選舉
民主黨斷然佔優勢

【紐約九日聯合電】九日午前九時九十分、現在之下院議員選擧、開票結果、民主黨二百十五、共和黨六十六、未明瞭者百五十四、民主黨獲得絕對多數殆爲確實、又上院議員改選三十四名中、民主黨二十四、共和黨四、未明瞭者六、民主黨斷然佔優勢、

荒木陸相談預算案

【東京九日電通電】荒木陸相於軍事預算圓滿解決後、表示談話如左、

因之保持各方之面目、軍部亦可能負責國防、此後陸海軍協議決定、軍事費爲緊急不得已之一事無異議、惟巨額預算、結果發生問題、然由國防性質、亦非得已云云、

松岡全權經波蘭赴德

【瓦爾索九日聯合電】松岡全權一行、八日午後九時五十分、由莫斯科抵本埠、松岡氏九日午前赴波蘭、出席外務省午餐會後、與外相並波蘭聯盟代表會談、午後十時五十分、向柏林出發、預定滯留柏林二日、

主要發賣。鹹魚·鮮魚·乾魚 滿蒙總代理 株式會社 … 大連市乃木町十七番地 …
招募各埠代理店如有希…

世界珍聞及其他

蛇液
南洋毒蛇治療癌症　養氣注腸醫病奇聞

巴黎電云、歐美兩洲之小量醫法家向例每隔五年集會一次、討論所有成績及計畫、最近在巴黎開第十次大會、決定今後以巴黎爲小量醫法之研究總機關所在地、其國際小量醫法家、均可到該院研究藥劑及手術、聖傑克醫院及所屬研究院之組織係美國費城之葛卜爾博士所發起、彼曾捐款十二萬五千金元、以助其成、此次大會、到有二十國之代表二百五十人、會中發表種種關于本醫法之成績之報告、中有兩件報告最引人注意、其一爲蘿山之尼爾博士、用蛇之毒液治療癌症、彼用產於南美之毒蛇蜘蛛及他種蛇之毒液、注於鴿身、以作試驗、據云得有有味之結果、將於蘿山及美國繼續進行試驗、又其一爲美國小量醫術院院長曷泊哈穆教授、用養氣注入大腸、以治各種病症、如腸醉及滋養不足等、每一分鐘約注入養氣四十滴、結果此等病之病菌均可殺死、

空前情死案
挾愛人屍體跳入世界最大之火山自殺
双屍臥於八百尺山峯之下　血色汽車在噴火口處發現

最近檀香山發生一情殺案、而殺之也、由事實之證明、則事極離奇、據火奴魯魯傳來消息、則可怕之火神、最近已獲得一對、爲愛情而犧牲之青年俘虜、已投入洪爐中矣、

有威廉寗斯其人者、爲一葡萄牙青年、挾其十六歲愛人之屍體、跳入於全世界最大之火山中、蓋此葡萄青年、不久以前曾受其愛人之擯斥、故挾怨威廉在跳入噴火口之前、先將此少女殺死、蓋據火奴魯魯土人之傳說、自殺之人、事前苟先殺一人、爲火神作犧牲、則可消却火神之憤怒云、

出事以前、有一高等學校之女生、拒絕威廉之求婚、詎相隔二日、於某日清晨、威廉即至此女生家、將其綁架而去、是時女有一姊、曾設法阻止、結果爲威廉鎗傷手部、相隔未久、此一對年輕男女之屍體、已爲硫磺所包裹、臥於八百尺之山峯下矣、據警務當局之推測、則此廿歲之少年、先將其愛人架往山上、向其繼續作求婚談話、不料結果又遭拒絕、因而在自殺之前、先將少女鎗殺、

事後血色之汽車一輛、發現於噴火口之處、車中有手鎗一枝、日記一冊、書曰『八時十分、馬格麗永逝矣、渠旣被害我當殉之』此一雙情殺之男女屍體將永埋於噴火口之底矣、我人欲達此噴火口者、僅距永久沸騰之火山岩幾五十尺、由一鐵鍊下垂、人即緣鐵鍊而下、

在火奴魯魯土人之中、相傳謂噴火之處、景色優美、倍見淸靜、自古即爲島人宣誓婚約或情死情殺之處、所謂火神者爲一最可怖之神、故非具有犧牲之決心者、必不敢輕往噴火口之處、

劉海粟自辯無畏
術藝風波續聞

滬訊、上海藝術界最近因曾今可在『新時代月刊』三卷三期上、發表『劉海粟遊歐作品展覽會』序一文、致引起內訌、互相登報攻擊、此一段公案主角爲劉海粟與徐悲鴻二人、副角爲曾今可、劉稱徐爲『藝術紳士』、徐罵劉爲『藝術流氓』攻擊方法、係雙方在申報上登載啓事、將來如何了結、此段公案尙不得知、然已引起全國藝術界之注意矣、茲將劉海粟啓事登載於後、

▲劉海粟啓事、第三卷三期新時代雜誌、曾今可先生刊有批評拙作畫展一文、曾先生亦非素識、文中所言、純出衷心、固不失文藝批評家之風度、不謂引起徐某嫉視、不惜謾罵、實指圖畫美術院爲野雞學校、彼時則圖畫美術即美專前身、鄙人年未弱冠、苦心經營、即以徐某所指石膏模型一具都無而言、須知在中國之創用『石膏模型』及『人能體模特兒』者、即爲圖畫美術院、經幾次苦鬭爲國人所共知、此非『藝術紳士』如徐某者所能抹殺、且美專二十一年來、生遍海內外、影響所及、已成時代思潮、亦非一二人所能以愛惡生死之、鄙人身許藝學、本良知良能、獨行其是、讒言毀謗受之有素無所顧惜、徐某曾爲文斥近世藝壇宗師塞尙瑪提斯爲(流氓)其思想如此、早爲識者所鄙、今影射鄙人爲『流氓』殊不足奇今後鄙人又多一『藝術流氓』之頭銜矣！惟彼日以『藝術紳士』自期、故其藝淪於『官學派』、而不能自拔、法國畫院之尊嚴稍具常識者皆知之、奉贈旣所不受、央求亦不可得、嫉視何爲？眞理如經天日月、亘萬古而長明、容有晦冥、亦一時之暫耳、鄙人無所畏焉、

曾今可啓事、昨閱申報徐悲鴻先生啓事以『新時月刊』三卷三期拙稿『劉海粟歐遊作品展覽會序』一文、爲『意在侮辱』查今可認識徐悲鴻先生、在認識劉海粟先生之前、彼此都是朋友、固無所厚薄、拙文中亦並無侮辱徐先生之處、

匈京發現竊兒黨
衆匪首領年方十四齡

布達配斯電（匈牙利京）在布市郊外之不司圖海來地方、近來各店舖常遭竊盜之事、警察雖竭力偵查、竟不能破案、最近始發見此等竊案、係一自五歲至七歲之小孩所組之匪黨所爲、其爲首之匪亦祇十四歲、彼等在附近田野中掘有一石窟、作爲藏身之所、所有贓物盡置窟中、陸續秘密運出、售諸舊衣市、警探往捕時、搜出贓物一大車、

金華腿小史

火腿、爲醃臘物中之最佳者、出自浙之金華府、具色香味之美、饋禮佐食、並皆佳妙、其歷史已百有餘年、以金華地瘠人貧、居民除背鄉離井出外謀生外、厥惟務農、因農需肥料、故必連帶養猪、以資挹注、某年、値饑饉之歲、猪肉奇賤、農家爲血本計、將肉質豐腴之後腿、醃以鹽、甕積而藏、待善價以沽、會其地有某甲、往來於蘇杭等處經商、將醃腿盛諸行囊、作途次下酒物、並廣贈親友、而爲交際禮品、蘇杭士女、嘗此雋美風味、視同珍饈、頗加讚賞、是爲金華火腿出世之始、金華火腿旣膾炙人口、受各界歡迎、某甲以有利可獲、在本鄉壟斷獨登、運往外埠居奇、旋經該地旅外商人聞訊、羣起效法、至是金華醃製火腿、遂成爲鄉人家庭之副業矣、嗣後大規模之、莊、棧等、應運而生、樹立一幟、而執醃臘業之牛耳、金華舊府屬八縣、製火腿者、有六縣、年出火腿可三萬六千件、（每件四十隻）每件統扯以一百四十元計、價値在五十萬零四千元、

火以冬季製者爲上、味醇香濃、歷久不變、霜降後、立春前、爲醃製時期、所謂『正冬腿』是也、霜降前製者、曰『早冬』、立春後製者、曰『晚春』、醃腿之手續至簡、其法先滲食鹽一層、隔日再滲加鹽二次醃藏旬日、然後洗去其鹽、分曝日光中四五天、至皮現紅黃色即得、

通常稱火腿之佳者、輒曰『上蔣腿』、『上蔣』乃地名、在東陽之東鄉村、昔該村有腿戶某、年終赴杭、向腿行結帳、回家後、發覺腿行多付番佛數百尊、立携原璧星夜由杭歸趙、腿行以其信義可風、將該戶之貨、竭力表揚、並爲提高售價、此上蔣火腿得名之由來也

名人之言

契訶夫、『一個有錢的女人、她的身上無論什麼地方都藏錢、在她的胸前、在她的兩腿之間、』

○○○

易卜生、『什麼時候有雷電來、你我都不知道、我們爲什麼不享樂目前的陽光？』

○○○

尼采、『女子在愛的時候男子當知畏懼、因爲女子那時是犧牲一切了、一切別的東西在她都是無價值的、女子在憎恶的時候、男子也當知畏懼、因爲男子的根性只是不良、女子的根性却是十惡！』

○○○

智利海濱荒島野蠻形容怪人
發吸吸之聲不能言語

巴黎電云、法國貨船杜索拉號、因缺乏食水、派海員一隊、登智利海濱外里尼島覓之、忽瞥見一人、具半野蠻形容、已完全不能言語、僅能發吸吸之聲、顯居此島作魯濱遜之生活、已歷多年、衆欲挾之登船、是人即逃入深林、不復見之、

世界第一育兒最多者
共生子女卅五人

美國克托磯洲珂納城訊、該地有一礦工名約翰斯羅恩者、年六十、前後共育男十六人、女十九人、共計三十五人、最長者爲一子、現年已三十六、最幼者方呱呱墮地、在哺乳期、亦爲一雄、該三十五子女中、十七人係現在續娶之妻所生、十八人則係前妻所遺下、最奇者、其中竟有二次係一胎三孩、四次係雙生子、誠創聞也、據約翰自稱、雖行年花甲、而體魄健旺、仍一如青年、且三十五子女、尙嫌太少、希望此後繼續添產五孩、湊滿四十之數云、

法郞士、『政治家如同馬一樣、他們不用眼罩是不能正當地走路的、』

○○○

金陵之水銀鑛

南京水西門外、淸涼山上、前因開闢公路、掘獲古跡飛來剪、重逾千斤以數千人之力、運送至第一公園陳列、前又發現水銀鑛事更奇特、聞衆工匠掘至土五六尺許、有某匠人陡覺土中、夾有晶瑩秀亮之細物、深以爲異、嗣爲管工人所知亟取視、始識爲無上佳質之水銀、按水銀發現之面積、不過一丈方圓、其餘土中則烏有、現以水銀夾土中、顆粒至細、非經科學家化驗、不易提取云、

鄧演達葬紫金山尾
陳銘樞題墓碑

南京函云、武漢政府時代之左派領袖中國文學家鄧演達氏、自被害後、即無知者、據聞遊南京者云鄧墓已葬於紫金山尾、靠黃龍山麓之土坡上、此地距京約五十餘里、對面爲金陵兵工廠打靶子塲、墓前有一石碑、上書『故友鄧澤生先生之墓』、右書中華民國二十年二月十九日欵署『陳銘樞題』等字樣、

盧永祥女公子與前夫破鏡重圓？

上海函云、一度督浙之盧永祥女公子盧蓉華女士、與其愛人徐祖年、去春在滬、因某事爭論、一怒而解除白首之盟、負氣北返、按盧徐之訂婚約、本係自由戀愛、平素感情親愛逾恒、今盧之遽然解約、係一時意氣、故自與徐仳離後、鬱鬱不堪、時與病魔結不解緣、月前南來蘇垣、養痾於對門之天賜莊醫院行動、秘密、拒見親友聞抵蘇之後、親訪徐之契友貝某、探詢徐之近況、一一詳告、並勸以重圓破鏡、盧於是頗有允意、貝某且力任從中斡旋、經數旬之久、雙方條件、業已商妥、惟內容秘密、難以探悉、僅知盧之條件頗苛、徐之提議係金錢問題、想與其髮妻吳女終難兌離異也、記者晤盧小姐於海上虹口之明園、時同伴者有某部長之如夫人等三四人盧面容憔悴、身若印花綢長旗袍、玉色絲襪、白色高根革履、髮長及肩、右手中指帶閃閃有光之鑽、記戒者與盧、素無一面緣、是時乃由某夫人之介紹、方得相識、閑談間、乘機詢與徐君重圓事、盧僅以一笑答之、續問徐氏現在何處、曾否晤及、盧操流利之滬語而答曰他（指徐氏）行蹤飄忽、現不知何在、余（盧自稱）在蘇時曾會晤一次、語畢即與另一同伴携手而行、狀似不願與初面者遽談也、記者即向某夫人告別聞盧行將赴青島游行、徐將俗務畢後、亦即赴靑與盧同由靑首途赴津、彼之家境雖頗殷富、但權操乃母、况又揮霍無度、故經濟頗不寬裕、茲在盧女士前、則不願少露窘況、前各小報時載徐將北行、與盧女士舉行婚禮、而終歸畫餅者、實即以此、徐此次乘破鏡重圓之際、故以金錢爲條件、而盧則完全允諾、故此次所傳徐之赴津、斷可成爲事實、且盧徐結婚之廣告、想不久可發見於報端矣、（上圖盧永祥）

太太打牌老爺受罰
粵局禁賭令

廣州電云、西南政治分會發表一命令、無論公衆處所或家宅一律禁止公務人員打麻雀、或其他賭博、凡聚衆以麻雀賭錢者得由警察逮捕拘押、倘婦人犯此罪者、其丈夫是問、並科以相當處罰、

肺癆病特效藥　三那星　溶解臘質　殺盡癆菌

肺癆病之危險和難治

肺癆病之症象、爲發熱、盜汗、食慾減退、咳嗽咯痰、咯血等、初起時爲第一期、肺癆完全形成、時爲第二期、失音、及至肺臟形成空洞、爲第三期、肺癆爲最凶險之慢性傳染病、凡與病人接近者、均有傳染之危險、一經傳染、即難治療、稍一不愼、每至轉入第二三期之重症、而至不可救治之狀態、肺癆症乃係一種微細之肺癆菌、組織成爲可怕之肺癆症、發現肺癆菌者、爲德國醫聖考克博士、此項肺癆菌、有一種特殊之抵禦力、盤據於嬌嫩之肺臟、破壞人體、能抵抗一切外來藥力之攻擊、蓋肺癆菌係中性脂肪性內膜及抗酸性臘質之外膜構成、且肺癆菌侵入人體局部時、其四週被侵蝕而形成頑强之結節、以阻碍血流通過、致使內服或注射之一般消毒藥、無由攻入、故醫家常有肺病無藥之嘆、蓋肺病並非無藥、實因有之僅足治愈肺病中之單純症、如咳嗽咯血等及第一期之肺癆而已、終不可破壞其頑强臘質及脂肪性之外膜而使藥力直達於患部、以根本撲滅肺癆菌、以達完全治愈第三期肺癆重症之目的故耳！

結核病原菌發明家老克博士小像

[2]

肺癆病特效藥三那星。新發明

二十世紀唯一無二之肺癆病特効藥『三那星』其第一主要成分即在溶解肺癆菌之直殺性臘質及脂肪性之內外膜、並軟化其結節、使即時配合撲滅肺癆菌的、其餘成分之藥力、深達於患部而克奏其功、三那星治一二期肺癆、無不藥到病除、聞最難治之第三期肺癆、亦莫不克奏其根本治愈之效、故三那星出世後、各國名醫無不爭相採用、或視爲治療第三期肺癆之特効劑、自有史以來不可解決之肺癆症、從此隨有救星矣、

三那星之試驗及功能

三那星在中國、已經中央衞生試驗所化驗證明、藥性和平、絕無任何禁忌及副作用、四時適宜、老幼可服、中國之患肺癆病者、比較全世界各國爲最多、現有三那星特効療肺藥出世、實患肺癆病者之一大好福音也、將其試驗功能略述如下、

一設於試驗管中、實驗『三那星』之藥力作用、則一分鐘後、肺癆菌皆消失其抗酸性、至三分鐘後、則此肺癆菌完全殺盡無一倖免、

一依動物試驗、則發見三那星能滲入結核病竈內、設檢查其病竈內菌狀之肺癆菌、則盡失其抗酸性、此足證其蠟質之完全溶解矣、

一如肺癆病患者內服『三那星』一星期左右、則立見咯痰之稀釋、體熱之下降、心身愉快等狀態、

一更繼續內服『三那星』達三十天至六十天以上、則纖見體量增加、食慾激進、一切症狀、逐漸緩和、終達其回天再造之偉功

價目　每瓶一百二十片可服十天定價大洋十元　每料六瓶可服六十天定價大洋六十元

上海仁記路三十五號美商愛世開洋行獨家經理

美商愛世開洋行　奉天十一緯路第七十三號　哈爾濱道外正陽四道街口

新貨運到　本行倉庫設於滬漢、來源不斷、惟愛護肺癆病家便於索閱療養指導書起見、雖廣告照常刊登、無從購藥爲憾、現在德藥新貨運到、請向就地藥房購服爲荷、

工業用　礦業用　農業用　家庭用　名式水崩　消防用　救火用　水龍頭　鐵管子　水龍帯　俱全

合名會社　藤田洋行　奉天浪速通

在滿洲設備之最爲完全規模尤宏大之印刷工場

滿洲膠皮版印刷會社　奉天信濃町二十一番地　電話長三三八六番

鐵證

△謝函數千件▽報不勝載

黑龍江邊防軍保安游擊隊文牘副官任澤民先生來函云　逕啓者上月由貴號寄來婦科三寶遵方貼服神効異常茲再寄上大洋十元收到時請即將加料紅緞子仙膏一大貼調經養血丸兩料帶藥一付火速隨郵寄下以便應用爲荷回件請寄中東路海拉爾新街日常舖後院交保安游擊隊部任副官即妥

△克山縣天德合燒鍋高億豐先生來函云　啓者鄙人前購貴藥房紅緞子仙膏及調經養血丸敝內子依法服貼病已霍然全愈茲有同病者聞悉擬再購紅緞子仙膏大小貼各一張調經養血丸一料半料滙上大洋五元五毛收妥祈即照郵勿悮爲荷

△滿洲里特別區警察第一駐在所金世五先生來函云　金勒先大藥房台鑒前由貴藥房購紅緞子仙膏並蒙惠贈帶藥照收後即使內子貼用旬日之間頗見功効茲再滙洋五元擬購大貼一貼加料仙膏一貼並祈惠賜帶藥二付無任銘感

△盤山稅捐徵收局王菊甫先生來函云　啓者久仰貴號之紅緞子仙膏名馳遐邇久欲購備以應家庭之需苦於附近無代售處茲寄郵票貳百分請將大貼紅緞子仙膏寄下一貼爲荷

▲紅緞子仙膏　主治婦女經脈不調、月經不准、赶前錯後、經行腹痛、子宮寒冷、白帶過多、寒血凝滯、久不受孕、屢患小產、血少乾癆、經閉經枯、崩漏不止、血色紫黑、或如泔水、面黃肌瘦、少食無眠、胸膈膨悶、午後發燒、心跳心忙、論如何難治之症或經多醫不効者將仙膏貼肚臍一張百病俱消無病常貼此膏能舒筋活血追風散寒種子調精可登壽域誠聖藥也內服調經養血丸善治血氣虛弱腹中癥瘕塊肚腹疼痛四肢倦怠骨蒸發熱氣短咳嗽以及婦女百病無不藥到病除大有起死回生之效凡婦女患病無論輕重早有新得如能外貼紅緞子仙膏內服調經養血丸則百病若失氣血充足身體强健可得家庭中樂趣也紅緞子仙膏定價大洋五元中貼兩元加料每貼六元調經養血丸一料大洋四元

良機　本藥房爲濟世活人起見　紅緞子仙膏減價一半　加料每貼三元大貼者二元中貼者一元另送帶藥一付

總發行哈爾濱道外十五道　金勒先藥房

婦科三寶紅緞子仙膏代理處列下

奉天鼓樓西金城大藥房　安東中富街東益增遠通濟街東益增遠

奉天大成藥房　奉天霞泰報館　奉天大生藥房　奉日站恒濟堂　全安東瑞祥泰　大連華泰藥房　公主嶺三合公　四平街天德堂　開原德祥厚

開原同源廣　海城德增福　遼陽義和堂　千金寨德泰興　千金寨信義堂　千金寨崇盛堂　本溪春興堂　鳳城大德堂　洮南德慶仁

遼源德泰順　洮南和順發　通遼大來堂　營口紅春堂　錦縣天生堂　吉林東升遠　吉林中西藥房　吉林文生堂　吉林毓生藥房

長春泰和藥房　長春中西藥房　江省德泰盛　江省中西藥房　江省裕房堂　江省育生堂

東三省總發行哈爾濱道外十五道街　金勒先藥房　外埠函購將欵由郵滙下原班不悞郵票亦可代價

揭揚任何機關旗幟
載貨大車行馬路 即截堵罰辦

奉天市政公署因鑒於市內拉貨之馬車等自事變後、毫無忌憚、竟而滿載一切貨品、行於市內通衢之馬路、有損路政及防害交通、莫此爲甚、乃施行斷然處置、於十日晨派遣該署所有之衛警、等候凡載物之轆輪大車、無論其裝載何項物品、揭揚何種機關旗識、均一律驅其趕入市署後院、及前院地帶、每輛大車處以五元之罰金、現被驅待罰之大車約計數百餘輛、皆集中於市署附近一帶云。

覆車疑犯 廿名釋放

【新京專訊】前于本年四月間、在哈爾濱附近、日軍兵車被顚覆一案、曾經當局逮捕疑犯約八十人、交由滿洲國司法部認眞究查結果、內中約二十名認爲無罪、均于九月實行釋放、其尙在羈押中者、亦擬速與調查、如無罪者、則立即釋放云。

雙城堡被圍 日軍急往應援

六日夜、襲擊雙城堡之匪賊、爲拉林附近約二千人結成一團云。

目下在雙城堡之東西南三面爲一遼圍包圍之勢、該地之保衛團及由林警備隊合計約有一千五百人之滿洲國軍、與匪賊對峙中、駐哈之日軍團報、於八日派一部隊前赴雙城堡應援云。

軍械辦公處 設在一經路

軍政部現爲便利奉省軍警請領軍械起見、特在商埠一經路南端、設立軍械廠辦公處、現已成立、開始辦公、昨將牌懸出「滿洲國軍械廠辦公處」字樣云。

倘遇不肖公務員 即指名控告可也

瀋陽縣公署、于昨佈告各鄉云、爲佈告事、案查本署派員下鄉辦理催收田賦、暨調查案件等項、深恐在此地方不靖時期、一般不良份子、藉端乘隙、冒充公務人員、擾害鄉里、迭經佈告、凡由本縣派委公務人員、必須携帶正式文件、否則即屬詐欺行爲、應即拼送該管警所轉解懲處、但各公務員、如有勒索地面情事、應即指名來縣據實控告、查有實在、定即重懲、乃近來屢次發生匿名信件、控訴辦公人員、一經調查、毫無實據、挾私誣控、無可諱言、須知國法森嚴、各該匿名人員、希圖避免虛究實坐之罪、任意污辱他人名節、論法律匿函不生效果、於各人徒喪私法、似此行爲、殊堪痛恨、自此以往、凡公務人員、果有擾害地方、擾害人民情事、務須指名控告、若再故造匿名誣控、本署決不受理、除分行外、合行佈告爾民人等一體知照、切切此佈云云。

餘粮堡匪團 遺屍而走

【新京專訊】據通遼電訊、盤據通遼迤西之解國臣部匪、于月初除其一部隊留駐餘糧堡附近監視日軍行動外、主力部隊則撤退於開魯方面、旋該殘留部隊在附近村屯搶掠牲畜及食糧、驍運開魯方面、此訊傳至通遼日守備隊、即于五日夜急襲餘糧堡、匪方不禁爲之狼狽、乃棄其所滿載、遺屍四十二具而走、此役日軍絕無死傷者云。

警察廳爲清除亂黨籌辦 全市閭隣長制度

瀋陽警察廳、現爲根本清除亂黨、及匪徒起見、定于下月底、將全市就街巷自然界限、施行閭鄰長、畀以權限、所查本閭區內之住戶、有無反動份子、及匪徒、隨時呈報官廳、以資肅清一般反動及匪黨、而重治安云

屠宰印改換新式

奉天市長閻傳紱、以所屬各屠獸場屠宰肉印、模糊不清、特由署刊製新式、於九日頒發各屠獸場、飭自十一月起、更換、聞該新印爲英文字母云

市署改組 本月中旬實施

奉天市政公署、爲節減經費起見、對於組織內容、特行變更、將範圍縮小、並行裁汰人員、聞該項改組事宜、刻已籌備中、本月中旬、即可實施、其改組內容、處改爲五科、科以下共設九股、該署現在之員、共二百名、約裁去五十名人云、

財政部二次催報 管理官產法

奉天省署、飭屬調查官有財產、已有多日、尙未完竣、頃得確訊、省署又接到中央財政部第一二二號訓令云、現爲整頓全國官有財產計、特由本部重新規定各省區、及各機關管理官產一切辦法、迭次催令查報在案、迄今尙未呈報到部、實屬有礙採用、爲此再令行各省區所屬各機關、將下列各項詳細查明轉報來部、(甲)官有土地建築物、以及其他官有產從前發放、及租佃向來依據何種章程履行、(乙)各省區所屬各機關直接經理之官產、對人民之發放、及租佃向來用何種手續辦理、(丙)發給人民租買票據之種類、票據執照之樣式、並發與之手續一切辦法、(丁)人民對於永租官產、其利權如有轉移時、經理機關、向用何法登記之手續、及登記簿式樣、(戊)財政收入之款項、作何開支撥解暨處支銷章則、及案據、以上五項有章則者、即將章則檢送、並將從前辦理經過各種情形、詳細報明、及各種票據執照式樣亦要各抄一份、一併呈送來部、限於文到二十日以內轉報到部、毋違毋延此令、聞省署奉此後、二次催令各縣速報、以便彙案轉報中央云

稅署解釋 出產稅

奉天稅務監督署、以出產稅免征後、各局對於此稅多發生疑義、紛請核示、乃予釋明凡洋貨而非土製運銷出境者、概免征出產稅、已分令各稅局遵照辦理云、

稅務署頒發 印花法令

奉天稅務監督署、于昨訓令各稅捐局云、爲令行事、查印花章則、早經迭次頒行、近年修改各案、亦皆隨時曉諭各在案、惟是印花課稅物件、種類繁多、人民記憶、或未詳盡、以致誤會請釋之案、不時發生、自非查照成案、重新公布、殊不足以擊顯豪、而利推行、茲將本年三月間前廳刊就之奉天印花稅法令摘要、隨令頒發、即由該局、照錄布告、俾衆週知、除分行外、合令該局遵照辦理、並將遵辦情形、具報備查、切切此令云云、

附屬地當局亦有所聞否

素蘭班 青蓮班

明目張胆大出花會 到東吳怕得是準有狼煙

近來日站之花會局、勢頗隆盛、該主其事者、率爲一般賭徒、聯合平康里娼窰之龜頭等所組成、名爲三順公司、素蘭班之鄭文濤、青蓮班之張錦波、及賭徒之楊藏子、王國棟等、均大事出頭、雖日來各報一再揭載、該等視若無事、仍行公開、出題毫無顧忌、聞每日分早會晚會兩次、其十日早會爲楊藏子所出題、題爲「到東吳怕得是準有狼煙」、開封爲『日寶』、盈利數百餘元、晚會爲王國棟所出會題、題爲「趙子龍單騎救主」、尙未開封、城內及附近之押會者、極爲擁擠、其會局取游動形勢、不在素蘭班、即在青蓮班、不知有管理責者、亦有所聞否。

催造預算 限於本月底彙送

奉天省署、頃於九日接奉中央民政部訓令云、奉天臧省長鑒、現查合省行政經費、業經中央核定、由國庫支給、並經主計處查各省情形、及國庫收入概況、酌定支付總數、不日即行公佈、所有各該省公署、並屬各縣大同元年度支出預算、自應從速編製、仰該省長斟酌地方情形、就政務之緩急繁簡核實、編製該署各廳大同元年度不詳細預算、呈送來部以憑實核、俾早施行、至各縣公署經費、現在薪俸及政費尙未規定、自應按照從前、由省庫支給額數編製大同元年度預算送備查核、其以前該各省公署經提出主計處之預算於手續不合、不能認爲正當、並步後請領經費、應由各該省署、造具表册領據、逕呈本部核明轉請國務院核發、以符手續、除分行外、合行電令、遵照辦理、限於本月底一律送齊、事關要政、勿稍延緩爲要切切此令云

瀋水小新聞

一遁入空門一

大北關中學堂胡同、住吳東源之女鳳英、現年十九歲、前在女子中學讀書、現待字閨中、頗知廉恥、不料家遭不幸、二老均因病下世、依兄嫂度日、又受其嫂虐待、該女竟不堪忍受、遂於七日私自逃於大東關某菴落髮爲尼云

一車翻人仰一

大南關上頭老堆子胡同口、於十日上午九時、有東二道關子胡同李姓少婦、乘坐人力車、行抵該處、車夫不加小心、車竟翻倒、將少婦由車上仰面朝天跌下、後伊爬起、又雇他車而去云、

一井有人焉一

小河沿南盔家坟地方、有大水井一眼、於十日上午八時、有挑水夫孫四、前往汲水、忽發現男子死屍一具、年約十七八歲、當即僱人打撈而出、報知地方法院、派人檢驗云、

一新婦尋夫一

新民縣、趙姓子、年十八歲、今秋始行娶婦、月前夫婦間偶爾口角、趙姓子遂由家走出、聞赴新京做事、近其婦偕夫弟親身來奉尋找、尙無下落、放聲大哭、言若有代伊尋獲者、酬洋二百元云、

一碰傷女孩一

九日下午二時、大北邊門裡、有李姓拉煤大車、行走如飛、忽將附近劉姓女孩碰倒、臉部受傷、鮮血淋漓、該車夫急欲乘隙逃走、爲該女兒之父查知、即上前拼送警察分所、不知如何了結云、

一兩姓械鬥一

城北大祭台子村、住戶富鳴九、與該村方姓、因地土轇轕、各不相下、彼此仇視、各思報復、月之九日、兩方各聚多人持械相鬥、經人勸止、而富家父子叔侄、已被毆傷數名、方姓人亦有負傷者、現正在法院起訴云、

一家賊難防一

大南關利長油房胡同、住戶蔣子超、家道小康、其子文俊、性嗜嫖賭、家產已將爲其耗盡、其父遂將所有錢財一手經理、詎九日其父赴街、文俊乘隙竊去大洋七十餘元、及其父回家查覺詰問、無外人前來、知仍爲其子所竊、然亦無可如何云、

一悍婦罵街一

大東關吉祥菴胡同、住戶朱少忱之婦宋氏、年三十餘歲、性情粗暴、時與同院人起爭執、九日下午五時、竟與憐人關田氏、因小孩打架引起爭執、宋氏遂在街上大罵、圍觀之人甚多、後經巡警趕到、將該婦大加申斥、始行了事云、

一會毒未已一

市埠自會局瀣觸後、無分貧富、均嗜此而不醒、雖經當局厲行查禁、而秘密開會者仍復有之、聞小東關張某在西站會局輪錢甚鉅、乃往東南轉角胡仙堂討會、討得「必得」張某即於八日押「必得」拾元、當日果出「必得」乃贏洋三百元云、

瀋陽縣金融組合
縣長率先承認二十股 村長認兩股介紹八股

瀋陽縣之金融組合、經縣長許桂恒一再倡導進行召集會議之結果、於第三次會議時、曾召集附近之各村村長、參加討論、首由縣長許桂恒自認每年二十股、每股爲大洋兩元、計五年共洋二百元、餘者由參與會議之三十四村村長承認兩股並允每人再行介紹八股以便擴大事體云。

東邊政治工作 經費二百五十萬

奉天省公署、現以東邊一帶之兵匪、業已肅清、地方治安漸次恢復、關于該地帶之政治工作、已由該署委派大批人員、分別工作中、其經費一項、定爲二百五十萬元、已呈請中央考核、以便施行云。

記協會敦聘 各方指導

奉天市記者協會、自成立後、一切事務、均在進行之中、爲協助及指導一切事務起見、特敦聘報界名者王希哲、王冷佛、張子政三人爲名譽會長、金井總務廳長、三谷警務廳長、趙民政廳長、徐實業廳長、韋教育廳長、閻市長、齊警察廳長、方商務會長爲該會顧問、業得各方之諒解、概然承允、當於十日由正副會長親自將敦聘函件、面交一切、並希今後予以切實之臂助云、

第一女工職校 成績展覽會

奉天省立第一女子工科職業學校、定於十二三兩日、每日自上午八時至下午四時、開成績展覽會、陳列該校學生實習製作各種成績品、標定低廉價目、隨時出售、昨特分發參觀券、函請各界蒞臨云。

蘇俄人歸化 踴躍異常

關於在哈市蘇俄人之滿洲國歸化一事、由去秋事變以來、有此項希望之蘇俄人、即已不少、六月間滿洲國特警處、發佈歸化許可法令以來、歸化者陸續前來、迄十月底、已達一千一百二十五名之多、其分月數目如下、六月二十九名、七月五百十名、八月二百十一名、九月一百九十名、十月百八十名、以上歸化者之出身、爲東路退職者之從業員、及莫斯科政府不許者之商人官吏家之等云、

蘇炳文移兵東下
富拉爾基西北方已有蘇踪跡

蘇炳文於十一月三日在滿洲里編成五箇之列車、滿載兵隊馬匹、向東移動、由七日以來、富拉爾基西北一帶之梅里斯、五間房、同子房、新發屯各地之反軍數目、比較以前、亦見增加、此種增加之反軍、即係由滿洲里移動來此者云、

義務民衆之 自衛手段

義縣居民現以防禦義勇軍反滿會不良分子之目的、聯絡該縣各村落民衆、準備組織民團、業經該地之日守備隊及縣知事之許可、於八日即舉行成立會、聞該團之首腦人物、以陳東林爲團長、王顯貴爲副團長、均屬在該地有相當之實力家、現遼西一帶以組織良民自衛團、日內即當成立、而此近附一帶之居民、日下以準備組織親滿自衛團中云、

徐景德將 逃匿龍鎮

自稱黑河警備司令之徐景德、近因黑省各方之反滿匪賊、均遭日軍之猛攻潰滅、其他尙有大部分歸降、蓋已有掃蕩肅清之狀況、而日本軍來此攻擊、恐亦不遠、疑懼之餘、現因貴克特（邊陲之下遊）、赴龍鎮之龍內道路、爲防禦上之要道、目下遂於貴克特施防禦工事、

張家義勇軍又思逞遼西 十四日發動消息

【錦州電通電】本月六日、北平方面召集義勇軍首領會議決定于十一月十四日、在遼西一帶施行第三次之擾亂、並分担擾害地點爲興城附近之王順還部三千名、綏中方面爲鄭桂林之二千名、錦州附近及連山之四千名、其一齊襲擊計劃、擬先襲擊我軍警備單薄之地帶、破壞鐵道、然後襲擊重要地帶、匪等首領數度失敗、擬行挽回之、現正準備中、該項計劃、實行時張學良特派遣各隊之監視員、以便報告其間之情況、尙有熱河省境之馮占海及宮長海等、亦將由西方前進、與各義勇軍呼應、企圖擾亂遼西一帶云、

臨濱初雪

【海城】本邑在入冬伊始、氣候極其和暖、至十一月一日以後、天氣稍變、時寒時暖、突於四日夜、朔風頓起、五日朝來、怒號愈甚、和暖的海城竟變爲三冬氣象、寒風凜冽、颯氣逼人、自朝至夕、寒氣未或稍減、據觀測者云、自四日氣溫陡下、五日氣溫、又降至溫度下三度、因之五日傍晚、寒風中便含有六出之狀況、當時雖未降雪、而張雲密佈、却有欲降之勢、至當夜深更、突然雪花紛飛、全邑一時化爲銀裝世界、實爲本年冬第一次之降雪、六日朝雪雖止降、而風伯未息、寒冷更較五日爲甚、七日天氣漸緩、八日朝突起南風、和暖吹來、積雪遂融、遍地流水矣、

翊衛軍團長 郭文霖究如何

【新京專電】翊衛軍團長郭文霖、自于十月中旬不辭而去後、迄未知其踪跡、外間曾有種種傳說、直至最近翊衛軍當局、接其在海拉爾被蘇炳文軍監禁中之消息、是否事實、正在調查中、據一般觀測、觀其調查結果如何、郭或將被免職、亦未可知云、

市政公署函 驅逐攤床

奉天市政公署、因市埠大街路旁、各項攤床星羅棋布、既妨交通、又礙觀瞻、特函瀋陽警察廳、令飭各區警察署長警隨時將路旁攤床驅逐、以重交通云、

孤家子匪帮 業派妥員點驗

盤踞瀋陽縣境二區孤家子地一帶之股匪林子升、沈寶林、徐黑虎等、計約有匪徒五百餘人、自由當局與該等接洽投誠以來、業經月餘、現對收降事、已有相當端倪、然對將來收編後之駐在地點、尙有問題、當局爲切實點驗起見、特於九日午後派警務廳特務科長神子勇、協同瀋科員、情報處李科員、沈陽縣中山參事等、前往孤家子地方、先行點驗、瀋陽縣復於十日晨、復行派員前往、至舉行歸順典禮、尙未確定日期云

各鄉村 誠心自衛

【西安】縣境各鄉村於春初時、經縣公署遵照省公署訓令督促人民成立自衛團及大團、俾防匪自衛、斯時各鄉村之良民、地方上有眞正自衛心者、遵令積極辦理、其心懷作亂或與匪通者、不惟故意因循、而更藉故阻撓、彼等好亂性成、嗣則對於自衛團大團竭力把持、明爲與地方撫公益、暗中和匪通聲氣、竟有將數村槍枝湊集一處、殆至胡匪一到、將所有槍枝雙手奉送、或彼則屠入匪羣內爲首領、故使其家族揚言某人被匪裹去、並劫奪匾村槍枝若干、其實確甘心爲匪、奸民之智亦云巧矣、此種通濟匪徒之人、至現在十九皆原形發現、大半均在匪帮中、其他則爲、拉馬、牽牛、偷雞、摸狗、等罷亦皆隨匪爲援撈生活、尙有半民半匪者若干、忽隱忽現、又匪又民、或在城市、或在匪窠、此皆爲無主兒、無骨頭之奸民終身鬼祟、死而後矣、除卻以上各種莠民、均爲良民矣、邇來胡匪勢力漸次消滅、而各鄉村之有身、思想、國家觀念之農民、或士紳均陸續回家、從新操辦地方上之自衛團暨大團、此時保護農民收割禾稼、積極打場、並顧慮冬防、以防匪徒有死灰復燃之虞、此番洵誠心自衛云、

高等法院決計 改善獄政方法

奉天高等法院、現奉中央電令、對於獄政力謀改善起見、規定先將奉省、瀋陽、洮南、通化三縣監獄內部改善、當用經費、電請司法部允許、發給現款共一百八十萬元、瀋陽監獄改善費八十萬元、通化、洮南兩縣監獄各五十萬元、以資進行辦理云、

縣督學視查認眞

【西安】本縣督學王馨一、以暑期後鄉村各小學因欵項關係均未開學、其誠內各學校應照縣局之規定視查、王督學前將所查者呈報矣、茲將十月份視查各學校之情形、應行指導者、應行改進者、除當時指導外、並將視查事項繕成報告書呈報廳縣局備查云、

東部線列車 又被匪劫

【哈爾濱】據車站方面確實消息、東部綫五日由橫道河子站開一面坡站之貨車、行至高嶺子附近、發見兵匪七八十名在道旁向列車開槍射擊、但該列車因無押車兵保護、故無抵抗能力、遂即停止、匪等即行上車、將車上旅客財物行李、完全搶掠、並綁去司機一名、旅客三名即行下車逃竄、車亦遂即開行云、

童子團選派代表 參加日本少年聯盟總會

【新京專電】滿洲國童子團聯盟邀請之結果、決派代表十五六人、於本月十五日左右、首途東渡、參加日本少年團聯盟總會、該會准于本月二十日至二十二日、在東京開催云、

取締集會結社

【海城】縣警務局、茲奉省署訓令、爲前奉文教部令、各地設立之宗教、及暗中集會結社等情、均在嚴查取締之例、茲恐不良份子、結夥聚衆、暗中鼓惑、爲保治安、重申前令、各局長專司其事、派員密秘調查、無論何項會社、凡與新國政治有關者、一律取締、嚴加究辦、以期肅清而後已、

新印花票發售

【西安】本縣稅捐局奉奉天稅務監督署訓令內開、商民貼用之印花稅票、前者係奉天印花稅票之字樣、近經財政部發新印花稅票仰即發售等因、其新印花稅票係白地紅花、上爲大滿洲國、下爲印花稅票、稅捐局遵令售賣云、

米又漲價 民不聊生

【海倫】本年糧石歉收、較往年減收三分之二、十一月一日各種雜糧價、均行提高、如小米秫米苞米三者、均由二千吊漲至二千四百吊、一般人均現米荒之態云、

電話局派員 架設電話

【台安】縣境電話、早經匪人搗毀、鄧縣長爲靈通消息、清除匪患、已令電話局長王興周、趕速派員、架設電話、是以該局於本月八日、派員數名以大車一輛、拉運電料、赴四七區一帶、架設長途電話云、

參事施藥

【海倫】縣公署參事鯉昭氏以年來匪災水患、人民多不聊生、兼之人民時有染疫者、困於經濟、不能醫治者有之、鯉昭氏爲人道計乃訂自十一月一日施藥診治、皆不取費、已佈告通知云、

文部限制 私設中學

【營口】縣教育局頃奉省署令開、略謂案奉文教部令開、查各省縣、私立中等學校、日漸增多、茲爲整頓該項私設學校計、嗣後私設學校、須經教廳核准、倘未經核准者、即嚴爲取締云、

脚踏車徵捐 下月實行

【營口】苛捐雜稅、迭經當局蠲免、以致各稅收機關、收入銳減、當局爲彌補經費起見、擬將腳踏車、徵收車捐、每月每輛腳踏車、須納捐二角五分、每年分四季繳完、聞已擬具納捐辦法、自十二月一日起實行云、

自警團 徵收經費

【營口】縣五區自警團、現以時屆新糧登市、頗宜乘機、徵收自警團經費、以應急需、昨該團團長、召集界管三十餘村、開會議決、每田地須納紅糧五斗、雜費大洋一元八角、限日內繳到、以備應用云、

紅卍字會 五週紀念

【營口】世界紅卍字會、營口分會、以月之六日、爲該分會、在營創設、五週年紀念日、乃函邀各會員、是日到會、召開紀念大會、俾資不忘云、

縣署裁去 大批冗員

【營口】縣公署楊晋源縣長、現以該署經費支絀、對於該署職員、其辦事成績不佳者、曾擬裁撤、以撙經費、乃於日昨發表、將該署殖產課長課員、及調查股長股員等、五十五名、一併實行裁撤云、

縣署催商號注册

【營口】縣公署頃以本埠、新張商號、多未能赴縣註册、殊屬不合、乃於昨派員、分赴各商號、催令至縣註册、小商納註册費、大洋五角、大商二十二元、倘不遵章註册、逾期即行加罰云、

救院收容黑籍人

【營口】埠南五台子、市救濟院張院長、現以瀏風凛烈、寒風襲人、一般黑籍中人、勢必凍斃、乃函飭市警署、着所屬警士、一體協拚、送院收容、以便禁忌、而免凍斃、故近日市內、癮君子幾絕跡云、

批示

◎瀋陽縣公署（九日）

▲佟恒有 呈集資修渾河柴橋由批已收歸財務局辦理所請集資修橋應毋庸議仰即知照

▲張文 呈領熟地浮多懇查由批候令第九區分局長查明取具村長地鄰押結繪圖呈候再奪

▲張永和 呈報領浮多地畝數多少由批查該地畝多少未經本人親明無從核辦仰即尋復憑以核辦

救我復活

鄙人於正月間同友逢場作戲、因酒醉之後、一時失愼、不幸染上一種梅毒症。初起小便微破身。發現五官。甚爲難堪。此時情急。醫藥亂投。隨誤服輕粉水銀頂劫倒提之藥。相隔數日。全身梅疹果然消退。但因其毒未出。閉塞在內。後於四月初旬。即發覺各部骨節疼痛。日間稍輕。入夜尤甚。日重一日動轉艱難。並咽喉潰爛飲食減少。各處聘請中西醫調治多日。毫無功效。甚爲憂慮。堪堪有性命之危。幸蒙日本站。福順棧經理。先生介紹。小西關大街。之嵩田醫院。處調治而對於花柳一科頗有經驗。並云前經介紹去者多人。均已治癒。鄙人聞信歡喜不盡。同時即往該院求診。經本院長。詳加診察。斷定確係第二期之梅毒症。如不趕緊調治。倘轉到第三期時。而無痊癒之望。隨時注射德國藥針一次。又內服藥水一瓶。至第二日。即覺各部疼痛減輕。漸漸飲食加增。至第七日又注射一針。病已減去大半。行動均已自由。前後計算共十六日。諸症痊癒。此不幸中之幸也。如此危險重症。而用去藥費無幾。該院可稱得熱心濟世也。救命之恩無以爲報。特贈送匾額一幅。以作紀念。並將經過之情形。與相片一張。登諸報端。一爲感謝該院之大德。二爲介紹患花柳病者。諸君速往求診。免受無限之苦。而同享康健之福。此等良好機會。患者不可錯過也。

奉天南滿站籐井洋行外交員

王甫臣謹啓

嵩田醫院設奉天小西關大街上頭路南便是（茂林賓館對門）

[illegible]到[illegible] 頭痛 [illegible]痛・神經痛 （每包金貳角）

大連市信濃町四四 [illegible]

招募各埠

吉敦路沿綫 伐林木辦法
限十日伐盡防匪

【吉林】省公署現以吉敦沿綫，樹木叢鬱，胡匪潛蹤，危害交通，已非一次，茲爲行車安全，易於警備計，擬將鐵路兩側二百五十米達區域以內之樹木，限十日內悉數砍伐淨盡，此項調查，本應委之各林場所在地之該管縣辦理，第因限期短促，緩不濟急，擬由實業廳派員二名，前往吉敦沿綫會同各該縣派員辦理，并擬有砍伐樹木辦法六條，茲錄如下，

砍伐辦法六條

（一）由委員會同該管縣查明民有林及已放林林場主之日起，限十日內令林場主將其屬於鐵路兩側所限區域內之樹木，採伐淨盡，但因特殊情形不能遵限砍盡者，得呈由該管縣酌爲展期，（二）民有林及已放林林場主，到限仍未砍伐者，即由該管縣負責砍伐，其所砍之木材，以百分十二之山份給與林場主，照章少給百分之二，於懲戒之中，仍寓體恤之意，其餘木材由縣處分除扣留砍伐費，實用價銷外，下存若干，悉解省庫，（三）民有林及已放林如遇發生糾葛時，應將所砍地點及木植數目，詳細註明，暫將應得之山份保留俟查清後，再行發給，（四）已放林之林商所執林照面積內樹木如砍伐淨盡時，應由該管縣將該商林照繳呈省署核銷，（五）如林商遠在他方一時傳集不到者，即由該管縣選行砍伐，其應得百分之十四山份，應俟告限一個月內具領，逾限由縣處分照第二條辦理，但故意抗違不到者，不在此限，（六）未放之國有林，統由該管縣負責砍伐拍賣之，所得價欵，除扣留砍伐費外，悉數解省，

九區冬防周密

【海城】縣境九區自衛團大隊長潘耀九，對於轄界各村治安，頗爲愼重，茲以冬防緊要，更令各分隊督飭所屬，於管界內妥爲佈置，務期周密，以免宵小乘時思逞，是以各該分隊長在駐紮各村，晝夜嚴防堵卡，毫不疎懈，九區各村村民，方得枕席之安，始無流亡之苦云，

鞏固城鄉治安 早夕官警密佈

【海城】本縣警務局長滕鶴章氏，近爲鞏固城鄉治安起見，特由縣令各分局長，對於管內居民，特別保障，並於每日拂曉黃昏加派警官，編隊巡邏，偏僻地方，尤宜注意，以重治安，而保太平，各局長奉令後，即督飭所屬，認眞巡查，於黃昏拂曉，官警滿佈，市民得以高枕無憂矣，

軍人車掌衝突事件 和平解决矣
孫團附被撤李司令道歉

【哈爾濱】日前警備二旅孫團附與電車機掌衝突事件，已誌前報，茲聞該肇事之孫某，業已被該長官撤差，對電業局方面李司令爲避免惡感起見，特携某副官親往道裏地段街市立第一醫院，一一慰問，負傷之機掌云，

又訊本埠電業局總辦金吾宣氏，日前因吉林熙長官太夫人大慶，乃同各機關首領赴省致賀，現已完畢，日前(五日)下午四時三十五分由長返哈，下車後即乘自用汽車返局，乃由技師長張鴻禧報告前日警備第二旅司令部毆打機掌，及罷工經過情形，金總辦大爲氣憤，即晚携同張技師長及電鐵科長萬文選，到發電廠招集機掌訓話，略謂日前不幸事件，已得張技師長之報告，殊爲痛感，現已與該軍事當局嚴重交涉，將來不難勝利，望各機掌安心服務，聽候當局之處理，勿得有怠公務情事，以免小題大作，自貽伊戚云，

又訊警備司令李文炳氏，以日前軍人與機掌之衝突起因，乃係因孫團附拒絕購票所致，對方似屬理由，乃於月七日上午十時許，親往南崗電業局向金總辦致歉，以維双方感情云，

武隊長聯防保安

【鞍山】本站道東八卦溝商團隊長武顯卿，任職數載，保衛商民，克盡厥職，現以地方稍見平穩，該隊長爲注重防務特與公安李分局長聯防保安，每晚十時禁止行人，双方各帶警隊，特別戒嚴，以防不良之徒潛入擾亂治安云，

錢鈔許可出願者多 捷足先登者爲誰

【大連】關於大連錢鈔許可申請之限定，在大連取引所定欵，無非以出願者，確有十萬正鈔資產，並又納信用担保正鈔四五千元，即可認許，嗣因錢鈔方面，成立取引人組合，爲擁護同業者公共權利，雖有限只若干家爲度之建議，然陸續開業者，仍不絕踵，滿洲事變以來，影響變化，千端萬緒如國際聯盟等問題，尤爲最大影響，錢鈔爲投機事業，因之大連錢鈔市場，買賣增加，打破從前未有之記錄，所謂黃金時代也，前次曾有義成東等二家，新請許可，業經照准，現在又有六家申請許可者，故取引所對於出願者信用如何，已委託錢鈔組合，代爲調查之，該組合於二月二十五日，特開評議員會，協議結果，對於出願者之資產，信用條件如何，聞已報告取引所矣，茲將此次出願者，商號姓名，開錄如左，

商號	名義人	營業所
華昌錢莊	張富堂	浪速町
仝上	孫式周	仝上
同聚德	趙倫三	小崗子
盛業錢號	咸仁亭	駿河町
復昌盛	邵鼎三	小崗子
天興銀號	劉臨閣	凌路町
裕昌元		

以上六家云，裕昌元原係裕爲「源」，天興銀號，原係天興「福」銀號，純爲名義變更，如華昌，同聚德，盛業銀號，復昌盛四家，純爲新出願者，但向來取引所長，對於申請方面，非常限制，此次遽然出願者，如此其多，一律許可誠恐困難，在此申請期中，以視各商之幸運如何，其誰能捷足先登，未可預知也，誌之以覘其後云，

南部綫双城堡附近 附近鐵軌被毁
機關車貨車七輛顛覆

【哈爾濱】東鐵南部綫，自兵匪屢次破壞路軌，阻礙行車綁掠旅客後，日滿軍警聯合押車以來，尚稱平順，不意七日午前零時半，哈爾濱南行第五十九貨物列車，至午前二時十分至双城堡南方六十二公里附近，機關車連同貨車七輛，脫綫顛覆，據查因鐵軌十一條並大釘二個，被匪拆去所致，東鐵路局接到此項警報後，同日朝已派工夫若干，帶同鐵軌等物前往修理，匪之破壞綫路目的，似爲覆小林部隊所乘之軍用列車者，又七日午前八時五十分，並十時十分，哈爾濱發南行之旅客列車，因以上綫路被毁遂皆中止出發，又長春昨朝出發北來之兩旅客列車，七日晚亦未到哈云，

林稭價廉

【松山】錦邑各鄉村，農收年均豐稔，諸糧售出大半，惟林稭一項，刻已登市，其價格每車二百捆，售洋一元八角，今歲之價，較往年低廉數倍，

邊防率部張綱 金翅大鵬 卒就擒

【海城】著名匪首『金翅鳥』(即杜萬金亦稱大鵬字)於月之五日，親帶黨羽，在九區界井溝子，肆行搶掠，當被保險五九區之『邊防』聞訊，立命所部張綱包圍，双方激戰，打下毛驢兩頭，大小槍枝若干，是時也，匪首大鵬，雖稱金翅，實難解除重圍前部下率多逃竄，卒被邊防部某隊長擒獲，由牛莊隊部又轉送來海孫縣長乃即升堂乘審中，

開原驛發現匪軍 被日軍警擊退

【孫家台】本月九號午前六時，開屬地及小孫家台，發現義勇軍樂司令部下約四百名，闖入站內放火搶掠，將小孫家台燒毁六七處，搶奪物品若干，開原警察署遠兵隊總出動，交戰約三小時間，匪勢不敵，日軍警猛烈襲擊，匪往東方逃去，日軍警追擊之時，匪人被擊五十名，馬三匹，匪死體遺棄六名，餘皆帶走，日方受傷二名，餘無損失，當即得獲匪人遺棄大槍六十支，馬三十匹，紅槍大刀洋炮木炮等，及其他物品多數，并擒獲受傷匪人一名，日下日軍又出動繼續追擊云

匪襲鳳城後之調查 被搶者共九家 損失三萬餘元

【鳳城】月之二日早二時許，匪衆數百餘名襲擊鳳城，幸經警察大隊長何成猷氏督飭所屬拚勇抵抗，激戰二小時，卒將匪衆全數擊退，市民始得安謐，但匪衆未悉由何方潛入，竟將東街幾處巨商搶掠一空，被搶之家共九家，損失數目共値二萬八千餘元，斯時一切情形，已誌前報，茲將警局第一分局調查損失之詳情披露於下，一，晉豐源損失架貨小洋四千六百餘元，被搶之現欵一千七百八十元餘元，以及被服零星等物共値小洋一千三百餘元，統共被搶之損失，約小洋七千六百八十元，一，震豐源損失架貨約値小洋一千三百元，被搶之現欵現小洋三十元零一角，現大洋三十七元，銅元五角，奉票六百二十四元，行李衣服約値小洋二百元，統共被搶之損失，約小洋一千五百八十七元，一，謙益神損失架貨約値小洋二千九百元，衣物三百元，現欵小洋一百二十五元二角一分，奉票六百五十元金票拾一元九角，統共被搶之損失約小洋三千三百二十五元二角一分，一，公盛永損失架貨約値小洋三千餘元，現欵小洋四百六十九元，奉票七百四十三元四角，衣服九角一分，金票十六元零四分，行李約値小洋一千餘元，統共被搶之損失約小洋四千四百六十九元九角，一，和豐泰損失架貨約値小洋四千餘元，現欵奉票一百零七元，銅字五角，雨衣一件，灘皮衣被一件，洋服五套，提包一個，錢包二個(內計小洋十五元)，統共損失約小洋五千餘元，一，物華樓損失銀貨六佰餘兩，合小洋一千四百四十元，銀鐲一百三十兩，合小洋二百二十一元，金貨三兩一錢六分，合小洋三百七十九元二角，現欵小洋二百七十五元，奉票四元五角，日大洋錢十三元，統共被搶之損失約小洋二千三百三十八元一角，一，錦華春，損失鞋約値小洋七百二十元，統共被搶之損失約小洋八百二十元，一，衣服小百約洋一百元，一，益祥泰損失現欵小洋十一元，現大洋三元，金票三元五角，金鎦子一隻合小洋八元，統共小洋二十五元，一，稅捐局損失稅欵二百元，晉通印花稅票六百餘元，麵粉統稅印花票一百餘元，各職員衣服行李等物，合小洋二千餘元，統共約損失小洋三千九百元，以上被搶九家，共計損失値小洋二萬八千餘元，現已由關係方面調查該事，報呈上峯鑒核云，

袁潔珊來連 慰問于病

【大連】滿洲國政府對元勳于沖漢院長之病勢念殊殷，自入大連醫院之消息傳入新京後，各要人除函電慰問外，南滿道上探視使者，竟絡繹於途，足徵新國對于院長倚畀之隆，昨日(六日)午后七時五十分滿洲國參議代表袁金鎧氏亦乘南滿鴿號特別快車來連，當下榻於福順厚由子源處，翌晨即往大連醫院探視于院長，據談病勢轉佳，只以久病，且年老，收效頗緩，袁氏此次來連，間道並擬往金州，一謁舊剛王岷源省長墓，憑弔[illegible]公園，即北返在奉小作勾留，即入京云，

山西丸開始航運

【大連】大連汽船會社新造之山西丸，由東丸，豫定航行大連台灣間，已如前刊，茲社定於本日(九日)午后四時由本埠開始航行山西丸，裝載特產物四千噸，該社並爲謀貨主關係之便利起見，已派該社受渡係松井爲次郎氏，經高雄充出張所員，大約於十九日由東丸出發時即可隨往任地執務云，此該社駛行連台間之山西丸，第爲一次處女航，該船搆造極爲合理化，可稱爲最新式之航船，據一般之豫想，將來結果定備有甚大興趣，且連台間之航路已有商船之福建丸，長沙丸，盛京之船，而近海郵船亦有第二簽老丸神州若干丸之三船，同係定期航行，其寄港地商船往航爲大連，上海，福州，高雄，基隆，回航爲基隆，高雄，福州，上海，青島，天津，大連，郵船往航爲大連，高雄，基隆，回航爲基隆，高雄，翠山，長崎，釜山，仁川，鎭南浦，大連，就此以觀，商船則高雄回航繞天津，郵船回航則繞朝鮮，均以是基點，不過以大連爲寄港，今大汽之兩新船則直航連台間，總計共有定期船八隻，將來對兩地之貨物，必有一番競爭，各求最後之勝利云，

李夢痕結婚預誌

【大連】本市名交際家李夢痕女士，熟悉日語，兼通英文，於連執教鞭有年，門牆桃李成行，善言論，於交際上頗負時譽，今夏與前四洮鐵路職員王某者結婚，王某聞見將任職於北滿齊齊哈爾市，李女士係籍出北平，現已由籍回連，進行籌備一切結婚事宜，擬定於之廿日上午十時在監部通泰華樓榮館舉行婚禮，王貌比何郎，此誠爲女才郎貌，佳偶天成，李女士於結婚後，亦將棄教職，隨如意郎君北上另謀新的事業之發展，幸哉王某獲此匪鮮矣，

滿鐵新社員 分發服務

【大連】滿鐵本社此次新錄用新入社員二十五名，均六日乘入港之烏拉爾丸，携谷抵連，當於午后十時分發赴沿綫服務，均携谷於大連車站乘列車赴遼陽，奉天，四平街，本溪湖，橋頭等站任地，試行服務云，

電政視察員蒞錦

【錦縣金家屯】奉天電政管理局，於日前特派中島視察員來錦視查，市政電話局，電報局，一切電政，該員於四日蒞錦，下榻於電報局，於五日進行視查，所有錦縣，電話電報各局，成績均佳，職員稱職，頗受中島視察員之嘉獎，惟聞

財局調查房間

【錦縣金家屯】錦縣財務局長劉錫齡，因房間多有隱匿不報，房捐少收，確與行政偏頗有關，特於近日，派趙總稽查，帶同劉王兩稽查員，並地方警察，按照戶籍調查房間，以符先上捐票者爲合格，否則照漏捐加罰云，

孟昭卿勾串人販 逼賣有夫之胞妹

【錦縣金家屯】錦縣西關董正街，有無賴孟昭卿者，原籍邑北田家屯人，於今春遷移來錦，實有所圖，伊有胞妹，年二十三歲，已出嫁東關孫姓，孫某因家無恆業，度日困苦，將孫孟氏於今夏送在岳家安頓，遂即往奉省謀事，尚當有信息安慰其妻，不料孟昭卿，自妹丈去後，蓄心不良，視妹爲奇貨可居，當即勾串人販，並買妥伊妹之舅公，某甲出立卅結，逼迫賣與邑西大齊家屯竹姓爲妾，得身價洋二百元，惟孫孟氏，頗知禮義，至死不從，無如孟昭卿，流氓之性，豺狼之行，將妹毒打不堪，萬般無奈，總係女流，已於昨三日出嫁，查竹姓年逾半百，納妾當求淑女，何必犧牲金錢，甘買有夫之婦，現下該事人人皆知，有礙風化，想王道政治之下能容彼輩之所爲否，故誌云，

課長勤愼從公

【連山】錦西警務局總務課長楊君玉璞，學品優長，素孚衆望，該課長就職以來，所有上遠公牘，督同員書，隨時擬辦，毫無間斷之處，對於外勤事宜，輔佐局長，運籌計畫，不避嫌怨，衆以去歲事變，該局遭連山，局內一切設備，出力甚多，若該課長者，頗稱得人云，

潘會長 由東返旅

【旅順】池月町，華商公議會，長潘仙洲氏，上月間，赴東京辦理各大商務，於本月八日，由東京返旅順云，

檢查罐頭貨品

【旅順】鮫島町，警察官吏派出所，于本月九日午前十時許，派小澤巡查，同陳巡補二人，赴各街，檢查臨時清潔，及罐頭貨品，極爲注意，以重衛生云，

何大隊長佈防務

【鳳城】日前胡匪襲鳳街後，一般民談虎色變，大有戒心，當匪之入城也，若非我警察何大隊長督飭隊兵，鼓勇抵抗，南街一帶已早受蹂躪矣，以是我民於痛定之餘，無不感激何大隊長臨機善措，運籌幃幄，始有以致之也，但何成猷大隊長近日來仍恐不逞之徒藉端生非，更以職責攸關，極積佈防，以防不虞，故於通衢要隘，添設卡兵，凡市內各巷均置土袋，以固街防，並隨時通飭隊兵，遇有行跡可疑者，詳加盤詰，以免宵小之潛入，該大隊長不辭勞瘁，每於夜深更靜躬自查卡，以激士心，於是何大隊長如此之關心，實不負上峯之倚重，又不失我民之寄托，故曰鳳街之干城，誰曰不宜，

各分所調查戶口

【鳳城】邇來警務當局及警察大隊，對於治安之維持，夙夜勞心，佈置周到，萬無一失，而當局於戒備之中，復恐匪徒乘間潛入，圖謀不軌，故爲愼審起見，由各分所協同警察各隊，分班按段，逐戶檢查，凡遠來之生客，必須盤詰以免魚珠，並隨時通令各住戶，無論親戚朋友由遠客而留宿者，均須就近報告警察分所以資檢查，而免疎虞，倘敢隱而不報，即科以罪，是以我縣之當局，對於治安之認眞，可見一斑矣，

民衆製匾額一方 恭頌日軍司令官

【台安】全縣民衆，以去歲事變以來，民間被匪蹂躪，實不堪設想，雖經鄧縣長到縣後，一切政務，大施整頓，宵小歛跡，地方匪患，已告肅清，民間得以安枕，然探其收效遠因，羅縣長來時，莫不賴駐打站川佐藤聯隊長，同時到縣，謀助一切，並令古谷大尉官駐台，不時剿捕，使著名之義勇軍，老北風，青山等，皆潛逃出境，一般民衆，得以安生，是以該民衆，爲感戴起見，已製成匾額兩方，一曰德著遼西，一曰除暴安良，不日由民衆代表，及商農會各首領，赴打站恭頌日軍官云，

道德會 召集會議

【海倫】道德會郭會長文元以對於會務之前途，必須努力進展，於十月卅一日午刻召集會員十餘人開會，討論會務之進行，一捐欵補助職員伙食，及冬日爐費，二擬設職員訓練班，三，對於會務之前途，務須努力進行，結果均通過，即閉會行云，

參事官赴錦

【北鎭】縣署參事官四本氏於昨五日，經各民衆呈到情願書，委妥四本參事，轉赴錦縣情願事項如下，(一)歷年全縣地畝，減少應攤官車民夫之欵約百萬餘元，(二)全縣減去民衆應攤柴草欵，約數十萬元，(三)民衆從此後，免受惡軍閥之壓迫，(四)民衆均感念我滿洲國，實行王道，無種族之見，無國際之爭，(五)民衆雖未受新國家多大之恩惠，强如以前舊軍閥之虐待，(六)從中以後盡除以前之惡習，盡成新國家之人物，則滿洲之名譽，可飛騰於世界，我三千萬民衆之所敢自信也云，

警備集中湯池

【蓋平】盤據湯池股匪東盛大刪等投誠，高警局長前往收撫，屢誌本報，惟醞釀已久，尚未實現，當局利用剿撫兼施方法，業將湯池警備擴充，計有四五六各區自衛團及本縣警察隊集合三百餘人，並遼河警備第一旅駐軍一營，防守該地，縣境自治，可保無慮矣，

縣一校續招插班生

【蓋平】縣立第一小學校長蔡潤德氏，驟於今秋匪患，失學兒童日漸增多，仍鶩教育前途，良非淺尟，爲救濟失學兒童，造成高小資格計，特續招插班學生，凡有志向學者均可隨時到校投考，誠爲失學者之良機云，

師範校歡送教員

【蓋平】本邑省立第三師範學校，日語教員，劉巨源氏，前奉廳令調充安東農林高中教員，不日即將東上，昨由該校全體學生，開會歡送云，

調查匪情 委任專員

【撫順】縣警察大隊長陳海峯，自接事以來，勵精圖治，屢屢躬親率隊討伐賊匪，該氏深爲各界所欽佩，人民所感戴，於近豪夏縣長，委該大隊長全縣匪情調查員，藉資倚俾云，

各機關暫發半薪

【鳳城】我邑因地方欵之支絀，每屆放薪之時，財務當局屢感巧婦無米之嘆，幸前數月來，經當局具情呼籲，曾在省一再通融，暫借省欵數萬元，僅足兩三月之開銷，以是各機關得維現狀，倘慶苟安，乃本屆月初放餉之際，地方之公欵既不敷用，省庫之借欵又行支絀，於是延至月之四日始由財務局長郭彥碩君在省又借接濟，放餉之要關，始行渡過，但杯水車薪，不濟於事，故由當局擬定除警察隊之隊兵，按足發放以慰辛勞外，他如教育實業行政各機關之服務人員，暫發半薪，以資通融，雖如此而得薪之職員尚且眉飛色舞大形得意，市面蕭條，圜法奇緊，每月之收入，足維現狀，雖發半薪較勝於無云，

行市 十日

條銀標金

倫敦銀塊現行 一八片八分三
　遠卯 一八片二分一
紐約銀塊現行 二七仙四分一
孟買銀塊現行 五六留比二六分二

上海標金

	午前	午後
開行	七四五、〇	……
下市	七四七、二	……
大價	七四七、六	……
小價	七四四、二	……

中外匯兌

英美滙兌 一弗三九仙一六分五
美日滙兌 二〇弗三仙
美國上海滙 三二弗四分一
上海東滙 賣 六九兩四分 買 六八兩四分三
上海美滙 賣 三二弗六分五 買 三一弗〇分
上海英滙 賣 一先七片四分三 買 一先九片一六分一
奉天城內滙兌
現洋票滙上海 〇、九六〇
金票滙申銀 〇、七三五
現洋票滙天津 〇、六九〇
大連滙上海 七四兩三五
大連滙烟台 七一兩七五
營口滙上海 兩
安東滙上海 九八四兩

各地錢鈔

奉天 日站金票對現洋

	午前	午後
開行	九三、三〇	九三、〇〇
下市	九三、七〇	九三、三〇
大價	九四、三〇	九三、五〇
小價	九三、三〇	九三、〇〇
妥數	三四五萬六	一三〇萬

●同現洋對金票現行

九點	一〇六、一〇	一點	一〇六、五〇
十點	一〇六、三〇	二點	一〇六、九〇
十一點	一〇六、五〇	三點	一〇六、九〇

●鈔票對現洋票

	午前	午後
開行	一〇〇、七〇	一〇〇、七〇
下市	一〇〇、七〇	一〇〇、七〇
大價	一〇〇、九〇	一〇〇、七〇
小價	一〇〇、七〇	一〇〇、七〇
妥數	六萬	九萬

●全現

九點	一〇〇、八〇	一〇〇、八〇
十點	一〇一、〇〇	一〇〇、八〇
十一點	一〇〇、九〇	一〇〇、八〇

●城內錢鈔
現大洋換奉小洋 六〇、〇〇
現大洋換金票 一、〇六五
鈔票換大洋 一、〇〇八五
哈大洋換現大洋 〇、八〇〇
天津中交票換現洋 〇、九八〇

大連 鈔票對金票(午後市)

	近卯	遠卯
開行	一〇七、〇五	一〇九、二〇
下市	……	……
大價	……	……
小價	……	……
妥數	……	……

●同現行(午前)(午後)

九點	一〇八、〇五	一點	一〇七、二〇
十點	一〇七、八〇	二點	一〇七、八〇
十一點	……	三點	……

●鈔票對小洋錢現行
●現洋對小洋錢現行

安東 鎭平銀對金票

	午前	午後
近卯開	一四六七、〇	一四七一、〇
又下市	……	……
遠卯開	一四七一、〇	一四七七、〇
又下市	……	……

開原 金票對現洋票

	午前	午後
近卯開	……	……
又下市	……	……
遠卯開	……	……
又下市	……	……
妥市	……	……

●同現行

九點	一〇八、四〇	一點	一〇七、三〇
十點	一〇八、五〇	二點	一〇七、二〇
十一點	一〇六、三〇	三點	一〇七、五〇

長春

金票對現大洋票現行 ……
●鈔票對哈大洋票現行 ……
●金票對吉官帖現行 ……

哈埠

哈大洋票對金票現行 午前 …… 午後 ……

營口

金票對爐銀現行

十時	六六、三五	一時	……
十一時	……	三時	……

●鈔票對爐銀現行 ……
●爐銀對奉票現行 ……

各地錢鈔 奉天 日站大豆百斤大洋價 午前開行 午後開行

	午前	午後
十一月	……	……
十二月	……	……
一月	……	……
二月	……	……
妥數	……	……

●同午後開行 下午下市

十一月	……	……
十二月	……	……
一月	……	……
二月	……	……
三月	……	……

●期米(滿取)(一包、金票價)

	特等	一等
月日	……	……
月日	……	……
月日	……	……

●城內豆糧市

大豆	一、一二
豆餅	一、四〇
豆油	一、四四
白小豆	一、四〇
紅小豆	一、三五
花小豆	一、三〇
吉豆	一、六五
合豆	〇、八九
青豆	一、〇〇
麻豆	一、三〇
豌豆	一、一〇
粳子	〇、七五
谷子	〇、六五
麥子	〇、四〇
穇子	〇、七〇
稻子	〇、九五
大麥	〇、八五
小麥	一、三〇
高粱	〇、六〇
包米	〇、六〇
粳米	一、八五
元米	一、五〇
小米	一、三〇
江米	二、一〇
勝米	一、三〇
稻米	二、三〇
穇米	一、一〇
林米	〇、九〇
芝麻	三、三〇

大連 大豆(百斤鈔票價)

	午前開行	午後開行
現帶袋	五、一〇	五、〇七
不帶袋	……	……
十一月底	五、〇九	五、〇四
十二月底	五、〇六	五、〇三
一月底	五、〇七	五、〇六
二月底	五、一一	五、〇八
三月底	五、一六	五、一三

●豆餅(壹塊鈔票價)

	午前(開行)	午後(開行)
現行	一、五八〇	一、五六五
十一月半	……	……
十二月半	一、五八五	……
一月半	……	……
二月半	一、五九五	一、六〇〇
三月半	……	……

●豆油(壹箱鈔票價)

	午前(開行)	午後(開行)
現行	一三、八〇	……
十一月半	一三、八〇	……
十二月半	……	……

●高粱(百斤、票價)

	午前(開行)	午後(開行)
現行	二、二五	……
十一月底	二、二七	……
十二月底	二、三九	……
一月底	二、四五	……
二月底	二、四七	二、四七
三月底	二、五五	二、五四

開原 (大豆壹斗)現洋價 午後開行 午前開行

十一月底	……	……
十二月底	……	……
一月底	……	……

●高粱(全上) 午前(開行) 午後(開行)

十月底	……	……
十一月底	……	……
十二月底	……	……

四平街 (大豆壹斗現洋價) 午前開行 午後開行

十一月底	……	……
十二月底	……	……
一月底	……	……
二月底	……	……

●高粱(全上) 午前(開行) 午後(開行)

十一月底	……	……
十二月底	……	……
一月底	……	……
二月底	……	……

公主嶺 大豆(一斗現洋價) 午前(開行) 午後開行

十一月底	……	……
十二月底	……	……
一月底	……	……

●高粱(全上) 午前(開行) 午後(開行)

十一月底	……	……
十二月底	……	……
一月底	……	……

長春 大豆(一石鈔票價) 午前開行 午後(開行)

十一月底	……	……
十二月底	……	……
一月底	……	……

●高粱(一石鈔票價) 午前(開行) 午後(開行)

十一月底	……	……
十二月底	……	……
一月底	……	……

哈埠 大豆(甬特哈洋價) 午前開行 午後(開行)

十一月底	〇、九六五	……
十二月底	〇、九六七五	……
一月底	〇、九六〇	……

●小麥(全上) 午前(開行) 午後(開行)

十一月底	……	……
十二月底	……	……
一月底	一、三八	……

國外商品

●美國棉花 一圓一〇錢(跌)

十二月卯	六、〇六
一月卯	六、一二
三月卯	六、二二
五月卯	六、三〇
七月卯	六、四〇
十月卯	六、五一
現行	六、一五

●印度綿花 圓六〇錢(跌)
卜羅吉印 二二一留比 分
沃謀拉印 一九一留比 分
邊高魯印 一七三留比 分

●大阪期綿線行(臺捆金票價)

	午前(開行)	午後(開行)
十一月底	二〇一、〇〇	一九九、一〇
十二月底	二〇三、九〇	一九九、一〇
一月底	二〇三、四〇	一九八、〇〇
二月底	一九九、九〇	一九五、二〇
三月底	一九九、〇〇	一九四、九〇
四月底	一九八、〇〇	一九五、一〇
五月底	一九八、三〇	一九四、七〇

●大阪綿布錢現行

龍C	六、八五	鵝島	六、七〇
軍人	七、三五	福助	一九七、〇〇
細綿	五、〇五	扇面	二三六、〇〇
日羊			

●神戶豆餅

十一月底	……	……
十二月底	二、八四	二、八五
一月底	三、八四	三、八四
二月底	……	……
三月底	……	……

病院 專治 偏頭痛・酒醉・重頭 壹入金參角 總發售處 日本橋藥房 電話八三六二番 振替大連四四九七番 代理店

資本金壹億圓全額拂込濟
積立金壹億一千八百四十五萬圓

橫濱正金銀行
奉天支店

（日本電話代表番號）四九一一番
支配人社宅二三五七番
支配人代理社宅三四〇九番

〇本店、橫濱、
〇支店、出張所、
東京、丸之內、神戶、大阪、下關、長崎、名古屋、倫敦、巴黎、漢堡、柏林、紐約、桑港、羅府、謝脫兒、布哇、利歐鐵加內伊兒、西脫紐、阿列其剛脫利亞、孟買、卡拉其、坎拿大、蘭貢、新嘉坡、斯馬蘭、斯烏拉巴、巴大必牙、馬尼拉、香港、廣東、上海、青島、漢口、天津、北平、牛莊、大連、奉天、開原、長春、

痔瘡患者來函感謝

夏氏化痔膏　化痔士龍散

每盒現洋一元　一料大洋五元　半料大洋三元

夏福興堂大醫敬謝者鄙人內子前患痔瘡請醫診治用過他種痔藥迄未見效後閱報端見有貴堂之化痔膏士龍散主治痔瘡一症效驗非常鄙人半信半疑購買一試龍散半料化痔膏一盒乃子用未及兼旬痛止補消霍然痊癒鄙人深感此藥奏效神速謹修蕪函登報鳴謝并介紹同悲者知所

問津爲
奉天大西關熱鬧街朱禦璞謹啓

大東門外
內科
大東醫院
日電話三三四六番

醫業品種
醫藥、化學藥品、成藥、工業藥品、硫黃、硝酸、鹽酸、衛生材料、硫酸、硝石、揮發油、酒精、各種染料等發售、其他酒花、蒸溜水、純硫酸、各種軟膏類、各種片藥製造販賣

藥種貿易商
山岸十全堂
奉天浪速通八番
電話二五五二番

招募田莊台派報啓事

本報田莊台代派處現已出缺如有願就是職者仰即來營面洽此佈

營口盛京時報分館啓

緊急廣告

敬啓者敝所此次特由東京聘優秀製版技師二名以迅速精巧爲宗旨努力應酬主顧仰祈加倍惠顧不勝歡迎之至特此登報聲明俾衆周知

奉天加茂町九番地

亞版　鋼日銅版　平鉛凸版

三友製版所

奉天開	二三、〇〇	一五、三五	九、〇〇	六、〇〇
渾河	二三、一三	……	九、一三	六、一三
蘇家屯	二三、二七	一五、四五	九、二五	七、〇四
火連寨	一、〇三	……	一〇、五四	八、三〇
本溪湖	一、二一	一六、[illegible]	一一、〇三	八、三九
橋頭	一、四〇	一七、一七	一一、四六	九、〇五
連山關	二、四八	一八、一一	一三、〇六	止
雞冠山	四、一〇	一九、三五	一四、〇四	九、〇五
鳳凰城	五、一八	一九、五七	一五、一〇	九、三一
五龍背	六、一六	二〇、三五	一六、〇〇	一〇、二九
安東到	七、〇〇	二一、〇〇	一七、三五	一一、〇五

奉天撫順

奉天開	六、三〇	八、四〇	一三、五五	一六、〇〇	一九、〇〇	二一、二〇
撫順到	八、〇〇	一〇、一〇	一五、二五	一七、三五	二〇、三〇	二二、五〇
撫順開	六、〇〇	九、三〇	一一、五〇	一六、一〇	一八、三〇	二〇、〇五
奉天到	七、三五	一一、〇〇	一三、一五	一七、三五	二〇、〇〇	二一、四〇

大連開　七、四五　九、一五　一二、三〇　[illegible]

奉山（自十一月）

總站開	五、二五	八、五一	一〇、四五
錦縣	一一、五三	一四、五八	一九、四五
山海關到	一七、四〇		二〇、〇〇

本報價目
每份現洋六分
每月現洋壹元一角
▲外埠連郵
每月現洋壹元參角
半年現洋七圓
全年現洋[illegible]元

子强母樂

子强母樂就是家庭幸福諸君如欲享此幸福請用勒吐精代乳粉哺兒當能達到目的也

各商店藥房均有出售

樣品券

奉上郵票十五分請將勒吐精代乳粉一樣罐育嬰指南一册及量粉匙一把寄下爲荷此致

瀋陽浪速通三十九番地
英瑞煉乳公司

姓名
住址

健康爲無論何人皆享之權利也『進！健康』之標語那是爲世之虛弱人應飲赤玉葡萄酒即可享其天賦之健康請虛弱之人勵行此運動無不得最後勝利

美味滋養葡萄酒

赤玉牌葡萄酒

七

蛔蟲竊盜小虎氣力

嬰孩自己藥片治愈之并使之壯健

天津南大道復茂盛布廠主任楊君寶亭之公子名小虎者身體甚壞近服嬰孩自己藥片而抵康强楊君來書述其經過如下「豚兒小虎年七歲幼時缺乳饘食無度遂患疳症面黃腹脹口臭齦黑食不消化睡必數啼諸藥無効乃試投嬰孩自己藥片翌日即下蛔蟲數條口臭漸退腹亦縮小眠睡有時續服未幾百病消滅現今身體壯健大非昔比矣此藥片誠家庭不可不備之良藥也」嬰孩自己藥片係調和小兒腸胃之專藥各藥房均有出售或直向上海江西路四五一號韋廉士醫生藥局函購每瓶七角六瓶三元五角郵費在內

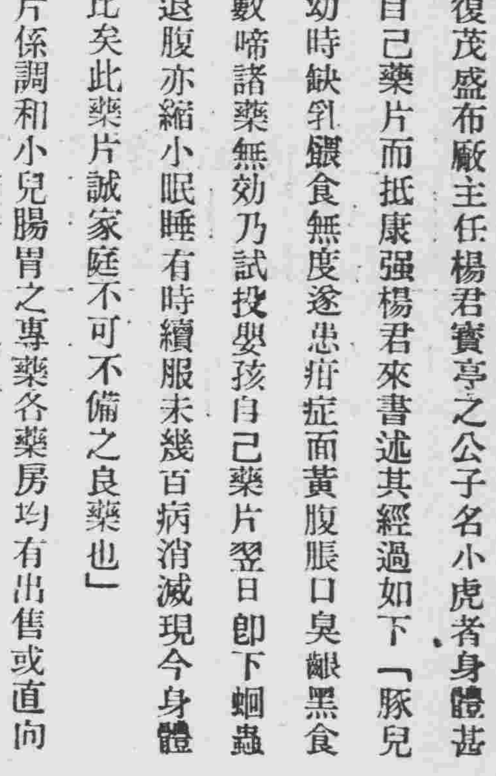

嬰孩自己藥片　使我康强喜樂

銀粒仁丹

唯一無二之救急護身藥

日常保健　活用仁丹爲第一策凡疲勞倦怠消化機能衰弱强健生活機能等無二之常備藥

口中芳香　社交上唯一之條件時常口含仁丹能去口熱口臭滿口芳香今則成爲近代社交界之常識

預防疫疾　務請活用仁丹獨特之殺菌力惡疫流行茶餘飯後訪問病家必需仁丹

代理店
大連市浪速町　日本賣藥株式會社大連支店
奉天千代田通　日本賣藥株式會社奉天出張所

滿洲容器（旗子藥盒）

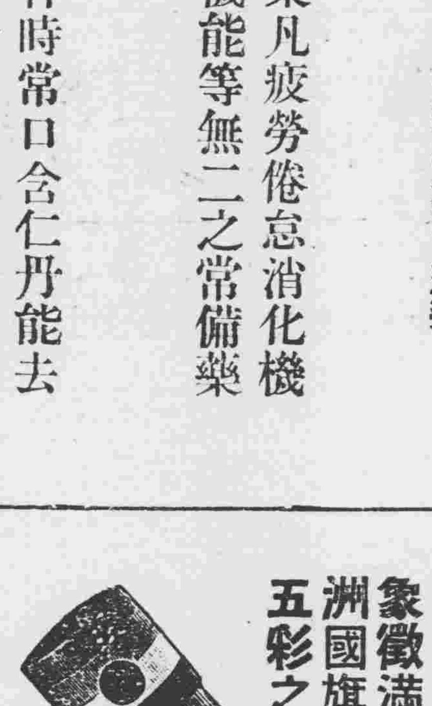

銀粒仁丹（四百粒裝）日金三十錢

象徵滿洲國旗五彩之

今春大滿洲建國同時紀念新發售銀粒仁丹滿洲藥盒宛然成爲『建國慶祝日』之徽章荷承全滿人士愛用不已

奉天城內中街

青年鐘表眼鏡電刻銀器行

陽曆十一月五日起

大減價二十天

售品目 冷凍魚罐頭食物 經理處 會社 林兼商店出張所 電話七五四〇番

人生之謎 (俊康)

『人生是一個大謎』我說這句話。雖然不敢謂爲絕對的眞理。然而至少也是無人能夠否認的。

如若我們是一個沒有智識的人。庸庸碌碌的過一輩子。萬事聽天由命。想不探索他們的底細。倒也罷了。無奈我們都是些有智識的人。一有智識便不肯安靜。便想探索人生和宇宙的奧秘。因爲探索不出。而種種的苦悶。也就由此發生了。

『人生的意義是什麼呢？人生的價值在那裡呢？人生的命運又是怎樣的呢？』這些問題。不知使古往今來的許多大哲學家絞了許多少腦汁。而結果總是尋不出一個適當正確的解釋。因爲尋不出適當正確的解釋。於是便連這許多大哲學。也都走上消極的途徑去了。

屈原的自沉汨羅。難道果然是爲了恥懷王的不見用嗎？賈誼的狂歌痛哭。難道果然是爲了屈居長沙太傅嗎？不是的。事情決不會有這樣的簡單。只不過是因爲他們尋求不出人生的意義和價值。覺得這樣的生還不如死了的好。所以便走上這消極的自我毀滅的途徑上去罷了！

反乎這一種消極悲觀的人生觀的。是另一種澈底享樂的人生觀。於這，我可以舉出詩經上的一首詩來。

『山有漆。隰有栗。子有酒食。何不日鼓瑟？且以喜樂。且以永日！宛其死矣。他人入室！』(唐風山有樞)

這便是我們周代詩人對人生的一種享樂態度。其次。我還可以舉出漢代無名氏所出的一首詩來。

『生年不滿百。常懷千歲憂。晝短苦夜長。何不秉燭遊？爲樂當及時。何能待來茲？愚者愛惜費。但爲後世嗤。……』(古詩十九首中之第十五首)

這一種享樂的觀念。表現在詩中。眞是最顯明也沒有的了。

便是我們唐代有名的詩人李太白。在他的春夜宴桃李園序中也曾這樣說道『夫天地者。萬物之逆旅。光陰者。百代之過客。而浮生若夢。爲歡幾何？古人秉燭夜遊。良有以也！』總之。這都是一種對現世的享樂態度。他們以爲人生根本就是沒有什麼意義和價值的。百年不過一瞬。倒不如在這一瞬的時光中。澈底求肉體上的滿足的好。所以。便走上這積極的自我享樂的途徑上去了。

然而這消極和積極。悲觀和樂觀。兩條絕對相反的路徑。難道便是我們所應該採取一條按照着走的嗎？不。不是的。我們一種也不需要。我們所需要的人生觀乃是『各安所業』。

首先我們該想想『爲什麼要生到這世界上來的？』一個人生到這世界上來總應該給予這世界一些益處。纔不枉生一世。於是。我們便可以按照各人的志願去做。如其你覺得人民的疾苦太厲害了。要想拯救他們。如其你便可以去做一個革命家。如其你覺得社會的文盲太多了。不是個好現象。你便可以去做一個教育家。總之不論什麼事你只要抱定了一個終極目的『生到這世界上來的人。都應該給世界以利益』。這樣做去。你縱使不會澈底了解人生之謎。然而你總可說爲人生盡過一番力了。(完)

匪中生活實紀（一二六）（達川）

一月二十二日 荒校觀句 教員投影

趙榮臣說。這也是當教員的。見機而作。難保他後來。不是吳用當軍師。與徐茂公爲國公之位。正說間。見南院的東家。年二十餘歲。群呼趙子衡過來啦。進屋向榮臣說大爺。咱們須快快派人張羅管村長的事。歲教員已入了大邦啦。趙榮臣隨說。你就先代管本村的事吧。趙子衡應諾之下。連上街找庄稼人侍候。各棚而去。趙榮臣這邊向予說。金大爺你看這個地方。可道怎麼鬧呢。他隨從櫃上的書架。吾有幾張看過的報紙。拿出讓你看看。抽出兩三張早日的時報。遞於予。並說你瞧瞧這上所載的事。予見均是舊報。殘闕不全。有一張首載兩個肖像。一皤皤白髮。純潔翁。矍鑠萬狀。摩登將軍。濃亮百分。一翩翩少年。翁之下。列有七律。詠曰。棟折榱崩禮掛歸。披纓往救勿徒唏。滿懷惻懷心猶熱。八面維持力亦微。天日照臨鑒此曲。人禽交界務分晰。漫將杜李來相比。砥柱中流誓不迴。予閱過。隨說這陳報紙。榮臣你怎麼尚這樣保存呢。趙答因與現在的時事有點關係。故特收着。你再看看那一張上頭。載的甚麼事。看完你可與吾們大家講解。到是怎麼一回言詞呢。予復閱此張。上是五個字的詞句。其日。自古傷心事。英雄去不回。何山遺劍履。號令想風雷。本紀翻遷固。英雄識馬枚。冬青縈載木。王氣起龍堆。創業艱難日。傾心侍櫪威。深恩猶未報。老淚不堪揮。滄海龍彌遠。遼天鶴歸遼。凄涼餘部曲。華表映斜暉。看這一篇。是詠過去絕大之英雄。的頌句。浩嘆而今安在哉。

王道梗概說 (二) (袁金鎧)

◎修身 第五

王道之要首在躬行。蓋必有格致誠正之功。乃能致齊治均平之效。孔子告魯君。九經之目。首揭修身。即此義也。修身之道。具於六經。而戒愼恐懼。尤在愼獨。語云。旋乾轉坤。功業從臨深履薄中來。苟身不修而言王道。是無根之木無源之水。欺世欺人誰其信之。汲黯謂漢武帝。內多欲而言仁義。三代後之帝王蹈此弊者多矣。此不獨責成君上也。詩曰。靖共爾位。正直是與。又曰。我不敢傚。我友自逸。豈有甘自頹廢。而可以佐理升平者。此理至易明曉。恐當局者亦將啞然自笑。無置喙之餘地。有君無臣。臣之大羞辱也。在位者。其共勉之。(未完)

我們 (萍梅)

也許是今天。也許是這個星期六的夜晚。我特別悶得慌。一顆急燥的心。和我的步伐高低。旋轉。而且似乎要跳出來了。我極力地想安定這顆心。勉強裝出很安靜的樣子。躺在牀上。順手拿起牀頭的一本雜誌。從前面翻到後面。又從後面翻到前面。雖然內中也有誘人的書。也有醉人的詩句。然而。那一堆堆的書。那一行行的字。都變成了討厭的烏鴉印在我的眼裡。我憤恨地把書扔開。我依然立起身來。這顆急燥的心終於把我這出房子了。

『到會館裡去邀坤。一同到××學校找華談天去』

忽然這個意識浮現在我的心裡。於是毫不遲疑地走出了校門。

『坤！在家嗎？』當我走進會館。看見坤的房內似乎有燈光。

『誰呀？』一扇小門呀的一聲開了。現出一個長胖的面龐。

『是梅嗎？』

『你沒出去。最好極了。我們一同上華那兒去。』我進了她的屋子。高興地拍着她的肩膀說。

『今天是星期六。她不一定在吧。』坤替我燃了一枝紙烟。

『她不在宿舍。便在她未婚夫那兒。反正我們能夠找得着。』

我給坤披上了闌領。

我們兩人出了會館。帶着一團高興。很快地走到××學校女生宿舍。

從華的房子裡。透出強烈的燈光。窗上印有幾個活動的人影。坤爭先地喊了一聲。

『華…』

『華不在。』當我們走近鼓門時。裡面送出一個清脆的聲音。

『什麼時候出去的？密司王』我辨出那聲音是華同房的同學

『她從早晨上課去。就沒回來。』王開了門。似笑非笑地說。

『唔…』我敗興極了。『我們上老梅那兒去找一找她』。

我的腳步不似來時那樣輕快了。像害了傳染病一樣的坤。也蹣蹣地在我後面蹤步似的走着。我們兩人一聲不響地向老梅住的院子走去。

『梅！』有人拍了我一下。

『我抬頭一望。原來是我們正要找的華。我又興奮了。剎那間的惆悵早烟消了。坤也歡喜得走上前來。我正要問華的話—忽然從她身後閃出一個青年男子來。我立刻就認出他是她未婚夫老梅。

老梅和華一樣瘦小。一樣高矮。而且兩人同是學校理科的人。最講究整齊化的。所以雖然華有時想穿高根鞋。然而終於爲了這整齊化的條件所限制。

他們訂婚已有一年多了。但他們戀愛是在訂婚的前兩年。自然最初是老梅追逐着華。但不久華也就愛了他。據華說她最初發現他可愛之點。不是因爲他有×省人的特點高鼻子。深眼睛和綜色的皮膚。也不是爲了他的學問好。性情柔溫。而是爲了在她聽來悅耳的一句話『可以。有什麼不可以呢！』這句話就是當她有一天去借他的書。他說的。

其實這在別人聽來。是一句極平凡普通的話。但是華則以爲意思神秘。語調溫柔。而且最能震動她的心絃的。是他說話時的那溫文爾雅的態度。

老梅的愛華。幾乎超過了愛他自己的生命。因此。他產生了一種愛的佔有性。他主張或者是強迫華與她較好的朋友絕交。爲了這個主張。他們曾以友誼地辯論過。也曾負氣的爭鬧過。但始終還是沒有結果。不過華對待朋友的確淡得多了。

我和華是從中學一直到現在都是同學。我們可說是最要好的朋友。無疑地引起了老梅的忌妒。最初他用積極的直攻手段。強迫華與我絕交。但華沒接受。於是他又採取消極地旁敲側擊的手段。這個手段漸漸地生效了。

當然。老梅之不願意見我。就和我不願意見鬼一樣。今天恰恰遇着了！這也是合該他倒霉！

『梅先生！』我和坤向他點了點頭。

『你們眞來得巧極了。遲一步就碰釘子了。』華笑着說。

『你們預備上那兒去？』坤問

『也沒要緊的事。就在廠甸去溜一顆圖章。』華對着我們說。雖又轉向老梅。『你一個人去吧。我陪她們到我宿舍裡去談一會兒。』

『……』

『你先陪梅先生去吧。我們在你屋子裏等你好了。』我看見了板着面孔一聲不響的老梅。所以笑向華說。

『不！讓他自己去吧。我們去。』華拉着我們走了。

我們進了女生宿舍的門。我再回頭望望老梅。只看見一個黑長的瘦影。橫拖在地上。

『啊！愛人的世界。只有兩個人。』

我不禁輕輕地念了。華問我說的什麼。我沒有回答。僅報她一個滑稽而又勝利的微笑。(完)

？『問題』(上) (倍年)

在概念批評。命題批評之外。問題批評(批評。或云批評。批駁。衡駁)問題不都是正當的。有許多問題是不能問的。有許多問題是錯了的。哲學上不少的爭執就是緣於想解答一個本不能問的或者問錯了的問題。

二

在解答說我這所謂不能問的與問錯了的問題之先。對於問題之性質。應先有所考察。第一。問問題也是一種實踐也是一種行爲。任何實踐都有所『示』。問問題之行爲之本身當有所示。

第二。每一問題都是根據一個命題的。每一問題都包括了一個斷語的。舉例說。如問『第一個發見美洲的是誰？』便是根據『有一個人第一發見美洲』這個命題。又如問『人生的目的是什麼？』便是根據『人生有目的』一命題。問問題。總是信有那麼一個東西存在。只不知道它是什麼。一般而論。我們不能說斷言一個問題。但實際上問問題時是已有所斷言的。每一個問題。在其要求一個解答上。即在把它自己算作一個問題上。就是已有所斷了。

三

那麼。什麼是不能問的問題呢？就是問之亦無正答之的問題。或在口頭上是問在實際上實已採取了一種答案的問題。問問題既是一種實踐。既是一種行爲。假若這行爲或實踐。已解答了此問題。此問題便是不能問的。或無法問的。例如問『人能有知麼？』或『知識可能麼？』當作此語時。必已知何謂『人』。何謂『知』或『知識』何謂『可能』及條字的意義。這些都已『示』人之能有知。都已『證』知識是可能的了。所以這問題是不能問的。又如。人能問問題嗎？』更顯然是不能問的。

四

何謂問錯了的問題呢？就是根據一個錯的命題的問題。每一問題既都是根據於一個命題的。都是已有所斷的。這所斷。這所根據的命題。有時是對的眞的。有時便是錯的妄的。也就是說。所根據的命題有些本是成問題的。假若所根據的命題是錯的妄的。那個問題便是不該問的。如問。便是問錯了的。

對於任何問題。都應該考察一下它是根據什麼命題。更應審察這個命題究是眞是妄。更根本的問題常不被問而淫默中答了。我們應該提出來問一問。如不作此項審察。常是在根據錯的命題的問題所限定的圈子內。繞來繞去。爭論不休。其實眞的解決在圈子外。(未完)

嫁女高三分已成了習慣 平等老調子又誰會傾聽

大主筆先生台鑒。在最近的幾年來。表面上一般的婦女。似乎是自覺了。婦女運動的聲浪也波及了各地男女平等的口號。已變成爲老調子。但我們從事實上看來。男女那裏是平等。中間依然矗立着一朵很高的壁壘。因爲在婦女的自身。也大都抱着一種錯誤的觀念。自己以爲實力上總不如男子。因而使得重男輕女的成見依舊留戀於社會之中。就是從婚姻問題上說來。一般的現代女子。雖是已把『嫁女高三分』的觀念打破了。在伊們心目中。所選的配偶。財產上。聲譽上。已不一定要男家超過於女家了。但伊們呢。對於學歷的問題。却依然抱舊時的成見。高小畢業的女子。至少要嫁一初中畢業的男子。初中須嫁高中。高中須嫁大學。在大學畢了業。非留學生不嫁。留過學的找不到太上留學生。祇好還就嫁一個同樣的留學生。如果不適於這種標準。寧可不嫁而抱獨身主義。在這種情狀之下。顯而易見的在女子的自身。依然承認弱于男子。要依男子而生活。和從前『嫁女高三分』的觀念。又有什麼分別呢

舒守愚拜啓

(記者答)女子向來是有驕傲而好虛榮的。不問她自己有學識技能。只要生得一副好面孔。身材也窈窕。那麼她一定覺着可以作社會高級人士的太太。因此她便以色相爲武器。來征服男子。當然一嫁便得高三分的。至於男女平等。往往全談不到。但是過如不及。你看那般被人不啻其乎厭棄的。該有多少呢？

○ ○ ○

步辛子賡殘菊原玉 (宋炎)

茫茫世態感炎涼。醉送千愁酌羽觴。羞共李桃承潤雨。爭從松竹鬥寒霜。英標三徑眞仙品。華落東籬異俗香。不許兒童掃瘦影。黃金佈地餞斜陽。

一番秋雨一番涼。淸酒黃花作壽觴。淡泊心腸籠夜月。巉嶒骨格傲晨霜。邀來錦繡文章句。洗盡鉛華粉黛香。只爲調高和太寡。陶家而後無春陽。

關于王永江 鐵龕公園落成後感誌(續) (宮柳村)

◎王之出身及師弟間之恩怨◎

王幼與乃弟永潮。同受業於本邑碩儒方仙梯先生。王父克謙業商。家無中資。先生於門弟子中。所視王氏昆仲爲獨厚。凡所需給束修之費。皆資助而優容之。講學授課開心尤力。而命耳提視同己出。王與永潮兄弟同娶曹姓二女爲室。曹固金邑世家。富有資產。王父克謙。羨其財勢。思欲有所借助之。殆永潮赴試中式。歸拜親長先曹姓而後及其師先生卑王氏父子之爲人貪而少義諂而無禮。因之過從。漸至疎遠。嗣永江任興鳳道。旬餘逃歸家居。

一日先生訪克謙。永江見不爲禮。因責克謙。教子無方。克謙還語曰。責在先生。互存意見。乃至誤會日深。未幾先生復折辱克謙於大庭廣衆之前。永江聞之怒。控其師於日警署。經邑紳等。居間調解乃息。則彼此遂蒂介於中者。勢不可解矣。會王長奉天警務處先生於邑心。曾爲函以減恩忘義爲無好果等語責之。(未完)

遺精 源流及治法 (二) (張文熙)

(五)由思慮積勞。鬱損脾氣。而致精遺者。宜舒養脾營。用歸脾湯法極效。林佩琴所治遺精諸大案。斑斑可考。

(六)由病後元氣未復。而妄泄其精。致脾虛下陷者。宜補中益氣。則東垣之法。可以師矣。

(七)不拘別因。完全由夢虛不固者。用五倍子二兩。茯苓四兩。合丸服之。濇中通。通中濇。此亦極妙之法也。

(八)由積想不遂者。心有所思。即爲罩戀之症。宜安神固氣。解鬱。疎肝。王荊公妙香散。並呑服王華白丹。極效。按王華白丹內。用鐘乳粉一兩。以濟至陰之熱。陽起石扶相火。而滅陰火。煆白石脂。佐牡蠣。濇精固氣。糯米粉爲丸。補脾健中。以深得法。然性屬金石。必詳細審察。方可試服。

(九)精關久滑。不夢亦泄。有一日遺二三次者。宜固攝止脫。桑螵蛸散。金鎖玉關丸等方並主之。余於此症。又發明坎離交泰一法。用杞果黃柏。肉桂丹皮。鹿角龜板等。一陰一陽。頗健奇功。

(十)由於房勞過度。下元虛憊。寐則遺精不止者。宜升固八脈之氣。余曾治一人。並不手淫。及宿娼等。惟夫婦同房之日。必恐飲膏粱鴉片。以提其精。一年之後。不交自遺而精滑不禁。用鹿角菟絲。五味龍骨。牡蠣茯苓。杞果丹皮熟地等。加減一月餘始愈。

(十一)於壯年久曠。精滿而溢者。宜淸火安神。如知柏生地。菖蒲。遠志。茯神等。然此症絕少。惟因濕流注下焦者亦可參用此法。(未完)

碎錦 (次復)

法郎士聽說莫柏桑發了瘋可是還有些不信。吾是他去找他。希望在晚上能單獨碰到他。可是不巧。莫柏桑給他一晚宴。法郎士發了急。他說『我不能參加宴會。因爲我沒有穿禮服』莫柏桑把他拉了進去。在賓客大衆間對他說『我可以把禮服借給你和我身上的褲子！』大家哄笑起來。法郎士大呼難爲情

◎懂得結婚之道的人都知道夫婦間的吵架是免不了的而且也就是這使生命的快樂頓成生命的責罰。』歌德說過一句最好的話『不論是王公或農民。只要能在家庭裡和平。就是最幸福的人』。

維尼(Vigny)是法國十九世紀最大的詩人。我們都以他的『角號』『狼的死』等詩聞名。但是他不單是抒情詩人。這位夫子還說過一句妙話呢『人之所以異於獸。是因爲謊話。即文學』。

咏野鳧潭 (樂靜)

江亭擅幽曠。迴峙城南隅。山雲帶雉堞。野色低叢蘆。長風捲四復。碧浪千層鋪。車行度深徑。搖漾疑江湖。寒林映斜日。秀絕郎園圖。宣南昔何盛。冠蓋塡通衢。退朝暫開放。得此同仙都。弱冠走京國。耆舊時相呼。淸游侍棋奕。興至還提壺。勝境等閒視。追憶如亡逋。荏苒四十載。履跡蕁叢蕪。慈悲古禪院。斷缺遼幢孤。牆陰認殘字。苔繡靑模糊。澄潭失空翠。何處招鳧鷖。臺榭有興廢。風物亦已殊。當年萃裙屐。零落歸黃壚。隨會不可作。憑闌一長吁。

小說 春城孽海記 (九) (俠公)

予答道。我是絕對沒有這種福氣。吃下一口就要惡心。艷秋聽了。收回烟槍。將要送到口中去吸。忽然眼圈一紅。立時把烟槍放下。口中喃喃的說道。我要問你。你爲什麼說我姓徐。予聽了一怔。忙道。昨天因爲你說。家住本司胡同西口內衙門對過。那胡同西口內衙門對過。只有一家住戶。乃是內外城官醫院院長徐先生的住宅。徐先生與我是時常見面的朋友。所以我信口說你姓徐。這時候艷秋的眼淚已經流下來了。長歎了一口氣。說道。咳我就是徐院長的親孫女。予聽到此話。不覺面色一怔。說道。那麼。你是外號叫大太保徐大少爺的女兒麼。此時艷秋已不能說話了。咬定銀牙瞪着兩眼僅止連連點頭而已。予此時回想當年徐院長與吳總監炳湘是盟兄弟。內外城官醫院院長。又是醫學研究會會長。一時名聞新京。地面上的官紳。誰不親敬他。曾幾何時。人亡家敗。孫女落在平康。心中自然十分悽慘。再看艷秋已是哭的手巾都濕了。予心裏一酸。不覺也落了幾滴同情之淚。忙着一面替艷秋擦淚。一面說道。人事本空無。何處覓陳跡。腦中所有相。完全皆虛妄。你又何必這樣追思往事呢。事至今日。又何必這樣傷心呢。費了足有半個鐘頭的工夫。才把艷秋熱淚止住。予更勸他多吸幾口烟。振作振作心氣。艷秋長出一口氣來說道。我的家事。你既知道。切不可對外人說。予即低聲說道。小同鄉你我既是通家。自當格外關照你。不過你怎會落到這裡。我還要明白了才好。艷秋道。家醜不可外言。此時還談不到這些細話。再過幾天。你有了長時間的工夫。我們可以作竟夜之談。予笑道。我實在冒失的狠。本來見過一兩面就要談肺腑。這不是太不自重了。艷秋道。不是的我閱人也很多了。誠實和狡猾。一望而知。你是個熱心誠實君子但是我每見你到金花屋坐着。總是莊諧並進的言談。到了那裡總是滿座生風。好像放蕩無忌的名士。可又是胸藏激憤。時時露出諷世的論調。究竟你的身世地位如何。與夫在長春有什麼公幹。我是滿不知道。你既然要知道我的經過。你的經過也必須使我知道。我又想你的爲人絕不是跑到花界來尋樂兒你這分廷法當然有一種宗旨的。(未完)

瀋水醫壇

▲來稿無句點者不錄

讀者問病

大主筆先生賜鑒。貴壇惠及大衆。實甚令人感戴。謹祝前途光明！敝人於四個月前。偶因一時興起。誤宿娼妓二次。翌日即覺陰部奇癢。急趨醫診斷爲淋症。當聆之下。悔恨即死。嗣經朋輩勸解。謂爲易於醫治。即連日注射淋病藥針。七八次之久。其勢稍殺。同時內服各種淋病各藥。似已不淋。惟龜頭尿前溼潤。早間起床時。龜頭前多黃色(或綠)液。一次尿後。終日不見。而此際已不感痛苦。醫謂已轉慢性淋。于是不斷醫治。迄今已閱月矣。月前右翠丸。曾服一次。經三次之注射。炎已退去。惟仍繼續淋。但不甚淋。僅早起時見一點。精神之痛苦。(目下仍是此樣。)甚于病痛。且敝人新婚在即。以此不名譽之病症。將何以對！敝人憂慮結果。病仍不見效。似此現象。自覺西醫似已罔効。輾轉復思。惟拜懇大主筆先生。速賜良方。俾早獲見愈。則感德無涯矣。否者。敝人唯有速行自殺。而免返害於無辜。大主筆乎！祈有以救我！謹祝

撰安 敝人王正濤拜上

◎ ◎ ◎

盛京時報主筆先生大鑒。逕啓者偶閱貴報。悉神皋內。附設瀋水醫壇一欄。具救世之婆心。拯患者於水火。令人欽感敝人曾於去歲患皮膚病。至今未愈。當患時每在運動出汗時或在澡堂捍澡。畢則發生長條或不規則之圓扁形疙疸。發時微癢。過半點鐘餘。則消失殆盡。至今年餘未愈。想諸大醫生皆扁鵲再世。必能與敝人一圓滿之覆也。專此敬祝撰安

敝人李樹檢謹啓

京母二錢。化橘紅三錢。法半夏三錢。樹樓三錢。杏仁二錢。百合三錢。兼川貝三錢。貢雲苓三錢。甘草三錢。引用大棗七枚水煎服即請

盛京時報大主筆照登爲荷。

自大西邊門外路北慶餘堂上

答孫裕三君 (劉祥麟)

裕三先生鈞鑒。敬啓者。所述尊恙。日面色灰黃。腹內漲。乃係脾虛。肝旺。木來尅土。蹲而起。頭目眩暈。乃係心血過虛。不能營養。若治之法。須補脾。舒肝。養心血。脾足則肝舒。肝舒則心氣自足矣。附方於後。

紅人參三錢。峯貢朮三錢。西淨棗仁四錢。遠志肉三錢。西當歸四錢。白茯神三錢。龍眼肉三錢。五頂川二錢。紫貢樸二錢。大白塊三錢。散粉甘二錢。九節蒲二錢。用水煎服。

答於奉天小西關泰和堂

點滴 (秀貞)

『道高一尺。魔高一丈』。愈能使雙方獲得快樂的戀愛。却愈能使人感受絕大的痛苦。

○

假如你愛一個女子。在可能時。你不可使她知道你在愛她因爲她知道後。時常從得意中顯現出了驕傲。

○

男子最好是沒有衝突。即是說能夠冰釋。但無論如何。不能澈底將心坎上的傷痕洗掉。

○

『只要衣冠不重賢』。窮人在戀愛失敗後至少會把這句話證明。不過。在女子方面却是特例。小家碧玉常成富貴人的垂涎。

○

情人們始終是狂人。未受時如此。初戀時如此。熱戀時如此。失戀後如此。結婚後却消除起來。

投稿須知

(一)凡來函稿須加句點
(二)稿紙須在一面書寫
(三)取錄與否概不寄還
(四)不予酬資亦不贈報

水退乘舟遇雨 (叔雲)

事亢心難適。舟輕路可通。舊袍新著雨。死樹漫臨風。(街旁官樹。多被水淹死。)圖畫江煙外。樓臺水氣中。嗷嗷悲萬劫。何術輯哀鴻。

秋夜 (叔雲)

老樹當窗夜氣寒。雜花草草露溥溥。秋風庭院詩情苦。對月吟成對酒看。

中秋後與耿君食蟹 (叔雲)

殘暑初涼欲暮天。忽承寵召書堂前。敢忘北海殷勤意。下酒如無紫蟹鮮。

答宋炎君 (趙麟甫)

宋炎先生偉鑒。昨閱時報。偶見所述令堂尊恙。前五六年。即患咳嗽。且喘嘔兼作。痰色黃。其味腥。至今未痊。夫咳嗽一症。五臟六府皆有之。非獨肺也。推其本源。總不外外感內傷。外感者。風寒閉其皮毛。肺氣必致鬱遏。無不內

答問 (昨非)

零星斷雁響寒雲。未到梅花早憶君。最是泥人時料理。放翁詩句馬遷文。

三年前事誰能記。入我眼中半劫棋。開人願處向說詩。未絕襟懷有劍知。

中庭月色訴如霜。喜獲南天寄數行。知否愁腸歸未得。一肩行李過秋涼。

平原鼓角射新鵰。惆悵風沙織已銷。底事最牽人夢寐。杏花零落馬聲驕。

患結核病盲目的諸君

迅速揭去朦蔽

兵匪慘虐固可畏、然如窮縊致殺人的結核病、更令人寒心、至春秋最富之青年男女、尤易傳染此病而死、則一家一國乃至人類、終歸滅亡、亦未可知、本會有鑑於此、以撲滅結核病及遞減乳幼兒之死亡率爲目的、成立以來、首先着手是非（HeFe）菌劑「若素」之製造、以大犧牲的屈價、頒布於中外、藉以爲服務於社會之一端、——「若素」係日本營養科學界權威東京帝國大學名譽教授農學博士澤村眞氏創製、有專賣特許權、對於腸胃之强健、體質之改造上、始覺化學療法已底山窮水盡、特齎來開闢新使命之稀有益菌果非爲主劑、加以精密調製、爲一種生物學的藥劑、

結核病每因其性情偏執、不易治癒、人多誤信以爲不治之病、恐怖異常、一旦感染、狼狽狀況、如溺者捉藥求命、見藥服用、無暇辨別、結果浪費錢資、終無効果、怨天恨地、徒乎奈何之青年、爲數何多、

勿憂！結核病絕非不治

結核病絕非不治症、據結核患者恢復統計表、其大半數已見痊癒、足以證明、尤其於起病之初期、從速持身安靜、鼓勵精神、每以確信其實施正當療法不怠、則必可治癒、縱屬第二第三期結核、如能停止病勢之進行、則亦無須悲觀、

埃及木乃伊之體內、尚可驗得結核病竈的痕跡、可知結核病從古以來、爲困惱人類之疾病、在藥學發達之今日、直接能治此病之藥劑、絕對無有、凡藥之所以能根治結核者、非在藥劑直接之功、而在盡人具有之自體抵抗力——即自然療能力使然、至服用藥劑、不過爲促進體內自然療能力之一種手段而已、此爲醫學界均所承認的定說、

即非菌劑「若素」、係爲促進人體天賦之自然療能力、極完善的代表藥物

「若素」組成中之多種活性酵素、對於因結核菌發生障害乃至肺組織之細胞衰弱、賦與活力、使之活潑、助進白血球之食菌作用、又因含有防禦素溶菌素等、以減削結核菌之勢力、結果在衰弱已極之患體、尚能湧出其自然療能力、病竈之周圍、形成如同鐵壁之結締組織、節々圍攻、終使結核菌窒死、

「若素」因以特殊旨趣而發賣、其價之低廉、莫可比擬、一個月量一瓶金一圓六十錢、——即一日僅費數分錢爲足、故雖長期服用、不需鉅資、不僅止此、「若素」能使腸胃機能强化、增進榮養吸收率、令進食慾有此一劑、不需何等高價營養品、日常便飯、可攝十二分之榮養、

左顧右盼之一般衰弱者及結核患者諸君！　對於諸君要再言明者——

須先增進人體天生之自然療能力、直是治癒結核症之唯一正道、

撲滅身中之結核菌、變弱爲强、則不獨爲君個人之幸福、對於社會人類之健康所有之貢獻、

榮養胃腸　若素

澤村名譽教授發見

專賣特許

食慾素

對於食慾不振、不適有苦味劑、單寧劑等具以一時的刺戟性爲能之藥、久覺失望中之治療界、自有是非菌劑「若素」以來、始系効力可告非之增進食慾劑之降臨、方然如迎救世主之降臨、

服用本劑、即可誘發、譬如健康之人、空腹時對於嗜好物所感覺的食意、與攝取食物同時、唾液胃液之分泌、頓形旺盛、是是非貴含有十數種酵素與克利可其爾等主動所使然、宜乎法國腸胃病治療界之大家勃阿斯博士因對此非常的奏効、贊稱之餘、名曰「食慾素」

從來治療上極爲困難之結核性食慾不振症、因服用「若素」而容易掃除一空、他如諸種重症、經過中衰弱已極之食慾、亦能恢復、而病勢好轉之實例、實不勝枚舉、【據】用本劑、其處方之臨床[illegible]

藥價低廉

粉末 三〇日量 金一圓六角

（用量一日三回）

粉末一二七〇瓦 金四圓五角　五四〇瓦 金八圓五角

發賣發行 榮養與育兒之會（日本東京芝公園十一號地）

海外代理店 井汁行

支店出張所所在地 大連 奉天 長春 吉林 哈爾濱 天津 北平 青島 上海 漢口 香港 [illegible]

滿洲代理店 日本賣藥株式會社（大連市濱町）

如就近藥店、[illegible]